

金門傳統聚落形成發展族譜資料彙編

委託單位：金門國家公園管理處

執行單位：中華民國國家公園學會

中華民國 98 年 12 月

金門傳統聚落形成發展族譜資料彙編

執行單位：中華民國國家公園學會

計畫主持人：林金榮

協同主持人：林金台

工作人員：莊慧美

金門國家公園管理處委託辦理報告

中華民國 98 年 12 月

目次

表次	III
圖次	V
摘要	VII
第一章 緒論	1
第一節 計畫緣起與背景	1
第二節 計畫步驟與方法	3
第三節 計畫進度及完成之工作項目	5
第四節 計畫之成果	7
第二章 金門傳統聚落形成發展之探討	9
第一節 金門傳統聚落發展的人文歷史	9
第二節 宗族與聚落形成的關係	31
第三節 聚落變遷的調查	39
第三章 金門族譜的探源	49
第一節 金門族譜的源流演變	49
第二節 金門族譜的基本格式	55
第三節 族譜資料的作用及價值	73
第四章 金門國家公園傳統聚落的調查	81
第一節 水頭聚落	81
第二節 珠山聚落	87

第三節 歐厝聚落	91
第四節 瓊林聚落	97
第五節 山后聚落	103
第六節 南山及北山聚落	109
第五章 金門傳統聚落族譜資料彙編	115
第一節 金門傳統聚落族譜的調查	115
第二節 金門族譜資料的運用規畫	131
附錄一 金門古今地名對照表	139
附錄二 福建百種姓氏所追溯的主要始祖、始遷時間及郡號、堂號表	147
附錄三 金門縣鄉鎮行政村及所轄自然村	153
參考書目	157

表 次

表 2-1-1 道光年間金門鄉（村）一覽表·····	29
表 2-2-1 金門縣各姓氏的祠堂分布表·····	34
表 2-3-1 金門氏族源流調查分析表·····	39
表 2-3-2 金門氏族的分布表·····	43
表 4-1-1 金水村姓氏戶數分析表·····	82
表 4-2-1 金門薛氏族眾分布概況·····	87
表 5-1-1 族譜資料目錄彙編·····	115
表 5-2-1 澎湖十大姓氏中的金門籍開基祖·····	133

圖 次

- 圖 2-1-1 閩南出土的西晉墓磚，證明永嘉之亂中原氏族南遷的史實……10
- 圖 2-1-2 南安出土東晉安帝元興三年(402 年)紀年款墓磚……11
- 圖 2-1-3 宋代安平橋石欄上記載浯洲嶼顏達的事蹟……16
- 圖 2-1-4 《東西山前李氏家譜》記載李孫助抗倭殉國的壯烈事蹟……22
- 圖 2-1-5 描寫氏族受戰爭影響顛沛流離的〈高陽許氏桂林鄉西廈房二枝二家譜序〉……26
- 圖 2-1-6 《烈嶼頂林林氏仲禮公家譜》中族人遷徙台灣的記載……28
- 圖 3-2-1 金門盧氏族譜中記載盧若騰事蹟的〈大司馬牧洲公傳〉……64
- 圖 3-2-2 明代隆慶元年(1567 年)烈嶼林起龍撰寫的〈祀田記〉……66
- 圖 3-2-3 金門城邱氏祖墳圖……68
- 圖 3-3-1 《浯江後沙許氏宗譜》中族人遷移南洋的記錄……77
- 圖 4-1-1 水頭黃厝黃氏大宗祠堂……86
- 圖 4-1-2 水頭中界李氏家廟……86
- 圖 4-2-1 以薛氏家廟為中心的珠山村聚落……90
- 圖 4-3-1 歐厝的歐陽氏宗祠……95
- 圖 4-3-2 歐厝聚落村景……95
- 圖 4-4-1 瓊林十世宗祠內的御賜里名瓊林牌匾……101
- 圖 4-4-2 瓊林蔡氏家廟……102

圖 4-5-1 山后下堡的梁氏家廟·····	106
圖 4-5-2 山后王氏宗祠·····	107
圖 4-5-3 山后海珠堂·····	107
圖 4-6-1 雙鯉湖畔南山對望北山的村景·····	113
圖 4-6-2 北山李氏宗祠·····	113

摘 要

關鍵詞：金門、傳統聚落、族譜、宗族文化

宗祠、禮法、族譜是宗族文化的三大載體。族譜記載著聚落各姓氏的世系源流、家族興替、社會人口變化等項目的歷史記載。金門各聚落宗族視修譜為大事，歷代繼承「三世不修譜，比之不孝」的傳統觀念。由各個姓氏所編修的族譜，是宗族群眾的發展歷史，其居地的遷徙繁衍記錄，成為完整瞭解聚落變遷的重要和補充資料，具有崇高的文化研究價值。

金門最初的氏族記載，晉有逃難來者蘇、陳、吳、蔡、呂、顏等六姓，唐代跟隨牧馬監陳淵來金者，為蔡、許、翁、李、張、黃、王、呂、劉、洪、林、蕭等十二姓；經過一千六百年的歷史變動，由姓氏聚居的村落，最早可以溯源到宋代。向來聚族而居是金門聚落形成的基本型態，各姓氏宗祠成為氏族的生活中心，編纂族譜亦盛行於明、清時期。1949年軍隊尚未進駐金門時，約有七十個姓氏族群居住在各個村落，氏族譜牒可以考證出聚居的始末脈絡。本調查案從現存百部以上的族譜資料，去探討分析金門國家公園範圍內的水頭、珠山、歐厝、瓊林、南山、北山、山后等七大聚落的形成發展過程，彙編族譜記載內容，提供佐證史料，更能深度的解讀金門傳統宗族文化的內涵。

Abstract

Keywords : Kinmen , Traditional village, Pedigree, Clan culture

During Eastern Jin dynasty, refugees of a combination of six surnames found their shelter in Kinmen. The population growth in Tang dynasty, twelve family names followed Chen Yuan came to Kinmen who is the Supervisor-general of royal equines. After 1600 years of change, the earliest village settled with one clan can trace back to the Song dynasty, a village composed of one clan was the basic type all the time and the ancestral shrine was the center of clan society. Organize family pedigree was popular in Ming and Qing dynasty, the pedigree of a clan records can textual the context of settlement.

The study focuses on the more than 100 pedigree documents in existence to analyze the development process of seven traditional villages within Kinmen national park for organize the family tree and provide the historical sources for know the connotation of clan culture. Through family genealogy archives can help give a well-rounded history of family roots, as well as background and population change. Build the family genealogy was the most important work of each village in Kinmen, from one generation to the next to inherit the custom.

第一章 緒論

第一節 計畫背景的分析

一、計畫緣起

金門地區擁有各姓氏的祠堂一百七十座以上，進行著族人共同祭祀祖先的儀禮，於是宗祠、禮法、族譜構成金門宗族文化的三大載體。族譜記載著聚落各姓氏的世系源流、家族興替、社會人口變化等項目的歷史記載。金門各聚落宗族視修譜為大事，歷代繼承「三世不修譜，比之不孝」的傳統觀念，來建立有條不紊的世代宗親血緣關係。由各個姓氏所編修的族譜，是宗族群眾的發展歷史，具深厚的血緣與地緣關聯性，其居地的遷徙繁衍記錄，成為完整瞭解聚落變遷的重要和補充資料。

經過一千六百年的歷史變動，由姓氏聚居的村落，最早可以溯源到宋代，明末氏族聚落的型態大抵已定格局。向來聚族而居是金門聚落形成的基本型態，各姓氏宗祠成為氏族的生活中心，編纂族譜亦盛行於明、清時期。1949年軍隊尚未進駐金門時，約有七十個姓氏族群居住在各個村落，氏族譜牒可以考證出聚居的始末脈絡。本調查案從金門現存的族譜資料，去探討分析金門國家公園範圍內的水頭、珠山、歐厝、瓊林、山后、南山、北山等七大聚落的形成發展過程，彙編族譜記載內容，提供佐證史料，更能深度的解讀金門傳統宗族文化的內涵，期使還原歷史的真實面貌，並規畫族譜未來運用的方案。

民國四年金門才成立縣治，長期附屬於泉州府同安縣轄下，地方史料的內容記載並不多；然而卻因族譜資料的保存質量豐富，各個姓氏循著世系體制共同書寫地方歷史，這一些重要的脈絡線索，包括人、事、物、地、時的事件要素，得以探知金門過去的社會人文變遷，當然息息相關的生活聚落是社會人文觀察的焦點，故以現存的族譜資料，印證正史的說法，去調查瞭解金門傳統聚落形成發展的演變過程。

在金門現在的社會當中，族譜之於宗族的影響依然深遠，對於宗親的連繫及修譜的傳統觀念仍然十分重視，而且族譜具有保存傳統宗族文化特色的非凡意義，如何將族譜文獻資料妥善整理和利用，應順乎時代潮流達成資訊化公開化的共識，為族譜的保存與運用擘畫長期良策。

第二節 計畫步驟與方法

一、工作原則

本案結合族譜與史料等專業領域的調查，以蒐集金門聚落形成的族譜相關資料，探討金門氏族組織與聚落發展的歷史，並分析其社會人文意義，研議金門族譜資料運用的規劃及建立導覽解說資源的參考。

二、調查方法

1. 調查範圍

金門聚落形成發展的族譜資料，主要調查留存在本地世代編修的姓氏族譜記載外；歷代居民遷徙的演變過程，閩南及台灣地區族譜也提供一些重要的線索，極富有佐證參考的價值。本案擬從金門地區的族譜資料蒐集，並且擴大到兩岸的譜牒研究，即閩台宗族文化關係的史料整理彙編，並且重視搜集與聚落發展有關的自然條件和經濟、社會人文變遷的資料，加以分析討論，以期達成計畫的周延完整性。

2. 工作內容

- A. 調查金門各姓氏族譜，蒐集關於七大聚落形成發展的記載資料。
- B. 分析聚落形成與族譜史料的關係。
- C. 研究散布在台灣和福建地區，民間收藏的族譜稿本、抄本，擴大金門宗族源流的探討範圍。
- D. 金門傳統聚落現存的宗族文化資源調查。

第三節 計畫進度及預期完成之工作項目

一、計畫流程（計畫時程：十個月）

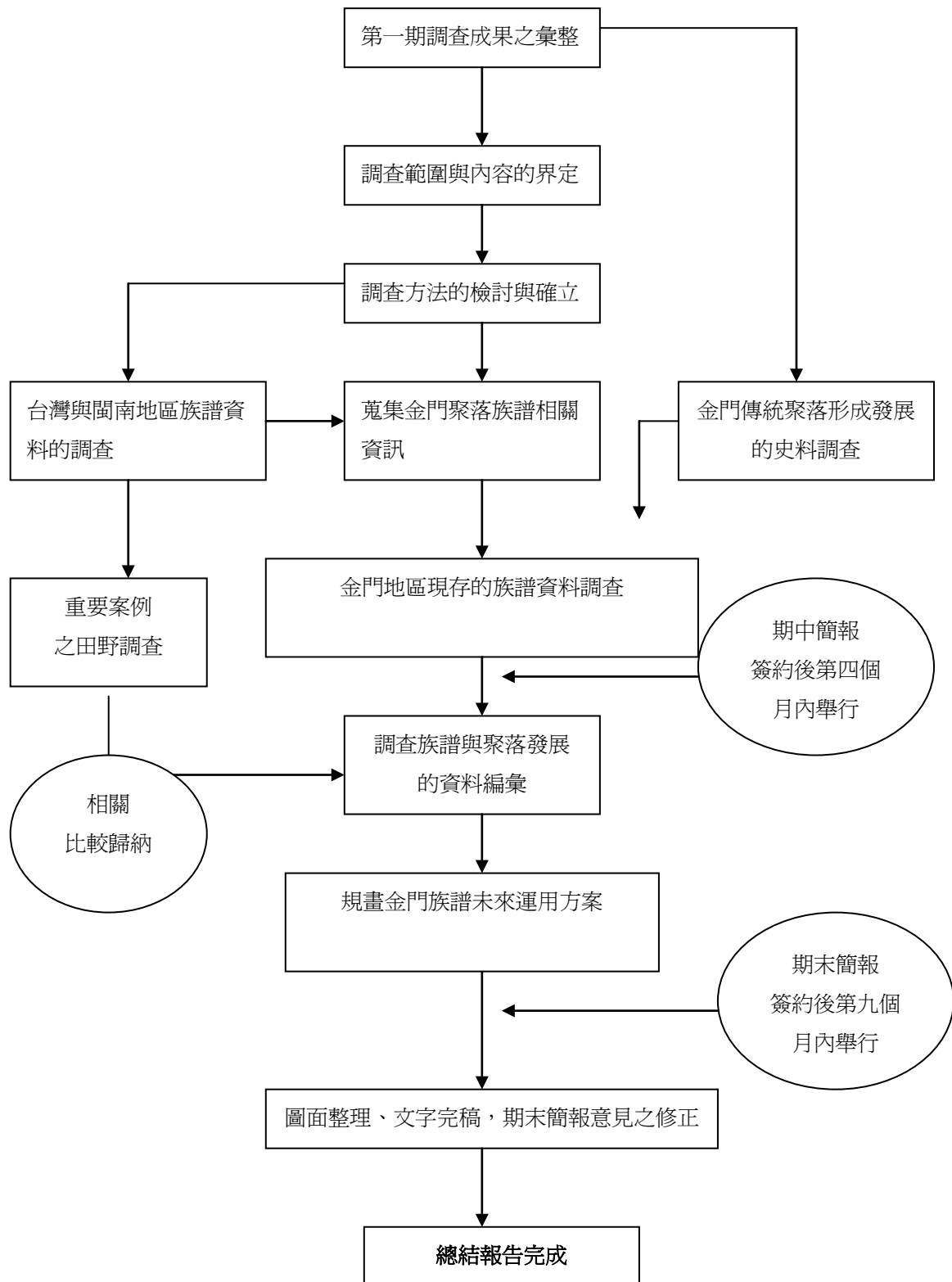

二、計畫進度與預期完成之工作項目

月 項目	預期完成之工作項目										
	1st	2nd	3rd	4th	5th	6th	7th	8th	9th	10th	
A	■ ■										A: 調查方法的檢討與確立
B	■ ■	■ ■	■ ■								B: 1. 蒐集金門聚落族譜相關資訊 2. 金門傳統聚落形成發展的史料調查 3. 台灣與閩南地區族譜資料的調查
C		■ ■	■ ■	■ ■	■ ■						C: 金門地區現存的族譜資料調查
期中 簡報				◆							簽約後四個月內舉行
D						■ ■	■ ■				D: 調查族譜與聚落發展的資料編彙
E							■	■	■	■	E: 規劃金門族譜未來運用方案
期末 簡報									◆		簽約後九個月內舉行
F										■	F: 圖面整理、文字完稿，期末簡報意見修正
G										■	G: 總結報告完成

第四節 計畫之預期成果

1. 本計畫案完成金門地區傳統聚落形成發展族譜資料調查，充實人文資源的內涵。
2. 執行計畫必要時，將會赴台灣與閩南地區蒐集族譜資料，擴大調查研究範圍，助於瞭解金門宗族文化的淵源及文化傳播課題。
3. 本計畫調查成果日後可供參考及解說教育運用。

第二章 金門傳統聚落形成發展之探討

第一節 金門傳統聚落的人文歷史

金門原名浯洲，又名仙洲，又有滄浯、浯江、浯海等別稱，明代以「固若金湯，雄鎮海門」形勢，設立金門守禦千戶所，始有金門之稱。金門舊屬同安轄地，同安本漢侯官縣地，東漢建安十五年（210年）設立，治所在福州。晉太康三年（282年），析置同安縣，屬晉安郡，後省入晉安縣。隋為南安縣地。唐貞元十九年（803年），析南安四鄉，置大同場。五代唐天成四年，復為同安縣，屬泉州，一直沿續到宋、元、明、清。民國元年（1912年）裁馬巷廳，復歸同安，民國三年（1914年）析離同安，與大、小嶼一起改隸思明縣（即廈門）。民國四年（1915年）析置金門縣，才真正成立縣治，目前主要轄有大金門、小金門、大擔、小擔、西礁、東碇、北碇、草嶼、后嶼、建功嶼、復興嶼、猛虎嶼、獅嶼等多座島嶼，總面積為150.456平方公里，分為金城鎮、金湖鎮、金沙鎮、金寧鄉、烈嶼鄉等五個鄉鎮、三十五個行政村里（不含烏丘鄉）、一百七十多個自然村。這些自然村是經過長時間聚居自然形成的村落，是鄉村聚落最基本的組成部分。聚落的本義指的是村落，後來廣義的泛指人群聚集的地方，包括都市、城鎮和鄉村等，金門稱聚落為社或鄉社，而且居民大多具有血緣親戚關係，遷居行為一直是集體行動，世代過著群體宗族文化的生活，1950年金門行政公署的戶籍登記，百分之八十以上的人民戶口為世居，也就是自然形成的聚落型態。

昔日金門舊屬同安縣管轄，居民多數從大陸移民到島上，先民首先選擇的是一個地理環境適合居住的地方，浯洲島的地名也是其中之一。說法，明朝洪受的《滄海紀遺》序曰：「同安背山面海為縣治，而海中之山，可居者有五，浯洲其一焉」。

聚落的形成是在這個特定的地理環境和社會經濟背景中，人類活動與自然互動的綜合結果。聚落型態會因自然地理條件（主要指氣候和地

形)及人文因素(歷史、民族、人口、交通、經濟等)的影響而產生改變。金門的聚落多為一個姓氏集中居住為主，很多地名源自宗族聚落，宗族形成的地名，例如陳坑、呂厝、吳厝、劉澳、蔡厝、羅厝、謝厝、何厝、歐厝等等。至今仍然留有諺語可證明地方與氏族的連帶關係，例如說：「姓許，企后浦。」、「青嶼張、官澳楊、西園蚵仔涎」。

宗族在聚落的起源與發展，扮演舉足輕重的角色，其興衰演變的過程，密切相連到地方的自然地理環境、歷史、社會、經濟等轉換因素，所以記載宗族歷史的族譜也是一部珍貴的傳統聚落發展史料。許多移民墾殖的聚落，仍以宗族姓氏的人口結構為主，《閩中記》云：「永嘉之亂，中原氏族林、黃、陳、鄭四姓先入閩」。



圖 2-1-1 閩南出土的西晉墓磚，證明永嘉之亂中原氏族南遷的史實。



圖 2-1-2 南安出土東晉安帝元興三年(402 年)紀年款墓磚。

《閩中摭聞》亦曰：「衣冠入閩者八族，林、陳、黃、鄭、詹、邱、何、胡是也。」

金門舊志以晉逃離來者有六姓：蘇、陳、吳、蔡、呂、顏等為開發浯島首頁。蔡祚旻的〈浯祖跡來厝論〉曰：「浯人之祖者，乃蘇、陳、呂、蔡也，其姓有餘無如此四姓大家。」蔡環碧的〈族譜論〉亦曰：「浯人稱右族，必曰蘇、陳、呂、蔡。」這些都是從族譜中去推論架構金門的移民歷史，唐代以前的福建省，只有開發閩江三角洲、閩北走廊和晉江下游三角洲等少數地區，金門當屬低度發展的化外區域，統治者尚未重視到管轄的問題，故也少有真實的文獻史料資料記錄，各姓氏族譜講述的史蹟源流，僅能備述一格而已。

一、唐至五代

福建的人口本來稀少，隋代僅有12400多戶，平均每平方公里僅一戶人家，唐五代之際，北方移民大量進入福建，唐天寶年間（742—755年），泉州的總戶數達23806戶，比晉代南遷後的晉安郡的戶數增加近六倍；人口則增至160295人¹。唐德宗十九年（公元803年）閩觀察史柳冕奏准置金門為牧馬監地²，開闢牧馬區，相傳陳淵為牧馬監，從陳淵來金開墾者十二姓：蔡、許、翁、李、張、黃、王、呂、劉、洪、林、蕭。但是因為年代久遠，其後裔均無可考，歷經多次戰亂牒譜散失，無從追溯到來金先世歷史。根據泉州蔡氏宗親會編《蔡氏宗族聯親會會訊》資料為例，說明閩南蔡氏一族在兵荒馬亂的分居遷徙過程：「西晉時五胡入侵，北方又一次大舉南遷，河南陳留一帶蔡氏隨眾流入福建。時蔡大業之子蔡紀恭逃居福建龍溪。蔡允恭于唐貞觀年間卒於龍溪新恩里嶼頭，墓尚存。因戰亂嶼頭蔡氏四處奔逃，蔡允恭後裔蔡志順，長子允芷徙居西柯鎮新厝頂。次子允昭徙居安溪縣溪內，三子允燦徙居金門上兜，又名山兜，後遷坪林」。

五代時期，王審知入閩稱王，閩南晉江流域的海外島嶼，陸續才有族群因為避亂登島開發。1982年泉州市東門外石井村出土一方〈唐·許氏故陳夫人墓志〉，其文中有一段記載曰：「曾祖僖，愛仁好義，博施虛襟，俊義歸之，鱗萃輻輳，故門有敢死之士，遂為閩之豪族。時閩侯有問鼎之意，欲引為謀，乃剗舟剗楫，罄家浮海，宵遁于清源之南界，海之中州，曰新城，即今之嘉禾里是也。屹然雲岫，四向滄波，非涉利之舟，人所罕到。于是度地形勢，察物優宜，曰：『可以永世避時』貽厥孫謀，發川為田，墾原為園，郡給券焉。家豐業厚，又為清源之最。終身不仕，以遂高志。」內文提到與金門一水之隔的廈門，當時仍然是人跡

¹ 參考《閩南區域發展史》，頁59。

² 《新唐書》151p238：「馬者，兵之用也。監牧，所以蕃馬也。其制起於近世，唐之初起，得突厥馬二千匹，又得隋馬三千於赤岸澤，徙之隴右，監牧之制始於此。其官領以太僕，其屬有牧監、副監，監有丞，有主簿直司圍官牧尉排馬，群頭有正有副，凡群置長一人，十五長置尉一人，歲課功排馬，又有掌閑，調馬習」。

罕至的新生地，推理金門的社會生存環境，應該屬於待開發的狀態。王審知任命其姪兒王延彬擔任泉州刺史，三十年間拓展海外貿易，人民謂之招寶侍郎。同安縣在五代十國期間並非長期歸屬閩王轄地，後晉出帝開運二年（945年），南唐元宗李璟滅閩國，翌年清源軍節度使留從效據守泉州，同安遂歸留氏。留從效死後，統軍使陳洪進又割據泉州、漳州，同安歸於陳氏，這段期間金門劃歸泉州管轄，規定山川海島，不科賦稅，僅是象徵性的納入，並未有實際的管理措施。直到宋太宗太平興國三年（978年）陳洪進納土歸宋，金門才隨同安歸入宋朝的版圖。

由族譜資料來敘述唐代閩南氏族的遷居移民情況，陳姓的族群組織最為稱著，並有「陳林半天下」之稱，《穎川陳氏開漳族譜·南陳世系》說：「光州固始之人未來，惟吾陳先來，后以鈔三百萬貫請官，得全島為吾家恒業」。

同安官山陳姓族譜記載，其始祖：「河南汝南平輿人，唐末隨王審知入閩，其子四翁，擇綏德鄉同禾里官山築室以居，至今分衍幾十個自然村」。

金門浯陽陳氏族譜記載：「始祖達，生於唐昭宗光化間（898年），原籍河南光州固始縣陽翟村，奉鎮同安浯洲鹽場，後在浯洲擇地定居，沿用祖居地村名為陽翟。」明成化七年（1471年）陳履德撰〈始續族譜序〉亦云：「按吾宗始祖承事八郎，自光州固始之陽翟，出舜後。胡公滿以國為氏，分派天下。若陳平之戶牖，若陳子昂之潼川社、陳陶之唐、陳琳之維揚皆其派也。五代間從王潮入閩，弟審知為主，遷居浯中島地名陽翟，而至五世祖承事八郎拓基增產，置蒸嘗田地」。

唐代福建產海鹽者有六縣，閩南能確定生產海鹽僅屬泉州的晉江、南安二縣。但是同安陽翟村《浯陽陳氏家譜》卻記載了浯洲鹽場的存在，尚待考證，其文曰：「金門浯陽始祖陳達原籍河南光州固始陽翟村，入閩投王審知麾下為承事郎，奉命掌管浯洲鹽場、卜居地仍曰陽翟，開基繁

行。其長子陳洪濟（五代末同安縣令）創「浯陽」堂號，其弟洪銛分局后行創「浯江」堂號。至七世金門陳氏人口居浯之半，乃分立仁、義、禮、智、信五房，于宋乾道元年（公元 1165 年）建五恒堂」。

唐至五代屬於中原人士逃難入閩的動亂時期，金門島的開發應是單純的墾荒工作，未有完整性的政治統轄機構，目前考古調查尚無聚落遺跡的發現，族譜記載缺乏考據文獻。嘉靖十三年蔡厝十八世孫蔡環碧撰寫的〈族譜論〉說：「吾家族譜先世失守，自晦庵公始有載籍，然著代未明，不能遠記，後有修述，亦皆因陋就簡，不能探本窮源，以究其一世之祖之所自出；且或稱其行為第幾郎而不知其諱，若字得此失彼，遺我後人恨。自唐以前始於何人？生於何世？居於何地？皆無所考據，今亦不敢妄為之說。然自五代之後，以所聞見於故老載籍，考而稽之，則亦有可言者焉」。

金門各姓氏族譜最早編纂於明代，各姓氏族皆好言始祖來自中原之說，明代國子監助教，金門人洪受保留持疑的態度，其〈光州固始辯〉文曰：「夫閩以光州為祖者，蓋相傳之謬也。雖亦有之，而未必盡其然也。……夫審知未入閩之初，閩之人民，蓋亦眾矣，是故有刺史焉，有觀察焉，所以治之也。……今全閩郡縣，上自大夫，下至黎庶，莫不曰光州固始人也，不亦誣乎。間或有之，亦審知子若孫，與其士卒之餘裔耳，然保大之之際，且已遷於金陵矣。如之何不稽其本末，而謬相沿襲耶？故君子於其所不知，蓋闕如也。余慨夫時俗之不察，故書之以附於此」。

二、宋元時期

宋朝統一中國，福建約有 460,000 多戶，之後人口呈現大幅度的成長，北宋末年，已經到達 1,000,000 多戶。南北宋之際，金兵入侵南下，中原地區氏族大舉南遷避亂。南宋初年，福建人口比北宋增加 300,000 多戶。南宋中葉，福建人口達到 3,000,000 人，是中國人口最密集的區

域之一³。宋元時期閩南沿海等生態環境較好的地區，基本上都已經處於開發狀態，外省移民不得不轉往生態環境較惡劣的閩南山區求生存，到了元代，漳州西北部的南靖、平和、詔安等縣，便成為新的移民駐點，金門的移入人口，通常都是漳、泉兩地的往來進出，而且具有優良地理環境的生存條件，如利於交通、海岸避風處、開發山海之利者，皆能決定聚落族群定居落籍的主要因素。

宋代同安縣分為三鄉，統三十三里，金門宗族聚落規模的形成始於宋代，北宋改屬同安縣，太宗太平興國三年（公元978年）島上居民開始繳納戶鈔。神宗熙寧年間（公元1068年—1077年）在金門設立都圖，有統治管理的組織架構，共設四都，轄九圖，劃歸同安綏德鄉翔風里，計有十七都、十八都、十九都、二十都，大、小嶝為十五都和十六都。南宋寧宗嘉定十年（1217年）泉州知府真德秀巡視海濱，屯兵要害，經營料羅灣戰船，建立海上武裝部隊。咸淳年間（1265年—1274年）開始查征賦稅，丈量田畝。宋代金門屬於泉南地區人口謀生的常態性移居，村落規模形式並不大，靖康之亂及宋元交會時期的戰亂，帶來較多的避難家族，定居後促進宗族勢力的擴張，為地方聚落發展興起莫大的助力。以金門洪氏宗族發展的區域來說明，洪皎是北宋政和五年進士，南宋建炎年間年間丞福州府，奉諫議大夫。洪皎之次子洪道因避亂於紹興十年（1140年）隱居同安縣小嶝嶼後頭保社，創嶝山分堂號。洪道之次玄孫後裔居小嶝，並分行馬巷鎮下莊村，部分後裔分行南安吟兜和金門等地。宋末洪慰自南安遷居烈嶼青岐，七世孫洪包分居黃厝，包孫魁基分居埔頭。烈嶼中墩、楊厝及浯之鳳山（西洪）洪姓，都是青岐支派。

閩南沿海移民墾殖，一直是島上人口增加的來源，相約攜同族親為伴的移居型態，陸續形成族群聚落。從歷史考古的新發現及對照族譜資料可以找出證明，以金門顏氏為例，顏氏始祖宋初來金，《浯江顏氏族譜序》曰：「吾族姓顏，自唐朝真卿公元孫諱普子洎公，入閩居德化，徙永

³ 參考徐曉望主編《福建通史》，頁3。

春。同浯一派，出自永春仁貴公，以上世系詳載永春舊譜，犁然可考。同之始祖，仁貴公六季子必和公是也。宋世攜子諱禧即四郎公，自永春之達埔洋頭徙同之浯江，復舉丈夫子柳州同知諱若佐即五郎公與兄四郎公俱於賢厝鄉住焉，嗣而支分衍派，日新月異⁴。」顏氏族譜記載宋神宗時，顏氏二世五郎公為柳州同知，捨地建庵前牧馬王廟。南宋紹興八年（1138年）修築的安平橋，近年來修復工程中，發現橋欄上有「浯洲嶼顏達為考妣施此一間」字樣，據《浯江顏氏族譜》考證，顏達為浯洲顏氏三世祖九郎公，是金門顏氏開基祖顏必和的孫子，其父顏五郎為柳州同知。傳曰：「九郎公諱達，五郎公次子也，住下厝，葬坑東，婆葬廟林下，子三曰十六郎、十七郎、十八郎」。



圖 2-1-3 宋代安平橋石欄上記載浯洲嶼顏達的事蹟。

宋代金門與同安的往來關係密切，金門《呂氏族譜》記載，五代河南人呂境茂居泉州相公巷，七世孫呂壽遷居南安朴兜，曾孫呂廷元於宋紹熙元年（1190年）遷到金門的西倉，是金門呂氏的開基祖。五世呂朝興於元代移居同安從順里卿朴，再分衍大社、新厝、郭厝、溪頭、下厝

⁴ 浯江顏氏二十二世孫振鳳撰〈脩浯江顏氏族譜序〉，乾隆二十三年（1758年）。

等五社。宋時楊逸齊遷入金門湖下、官澳村，後入贅同安彤庭吳姓。其四世孫楊宜賓中舉後復姓楊，宜賓後裔楊長青於明代內遷同安下柑嶺社開基，堂號「彤庭」。

自古泉州一帶山多田少，有三山六海一分田的說法，故移往沿海謀生，《泉州府志》云：「泉州地狹而磽瘠，瀕海之邑，耕四而漁六，山縣田於畝者十之三，田於山者十之七，歲入谷少而人浮於食」。宋末泉州晉江的一些漁民因捕魚而遷居金門靠海的地方，形成漁村聚落，陳六郎自晉江陳卿入浯島下坑，與陳坑始祖陳八郎、陳九郎為親兄弟，與湖前始祖陳一郎為從兄弟。下坑陳氏分支山外、小徑、高坑、東洲、何厝等地。金沙最早的開發記載為張氏族人，始遷祖福星、允三、儀福崑仲三人，約於宋末自晉江駟行移居金砂，開創金砂張氏。

宋末元初，金門聚落的開發及移民人口有明顯的成長，有吳四郎者來居李洋（以其地多李樹故名李洋，即今內洋）勤於開墾，數傳至明洪武時，墾有今日的鵲山、田浦、溪邊一帶。宋末泉州張均正來浯定居青嶼，後代子孫顯貴，遂有青嶼張氏族人聚居的村落。浯之許姓亦於宋末自丹詔遷來，子孫蕃衍數系，居住的聚落有山窰、後浦、後沙、安岐、湖南、董林等處。宋末，山兜（今蔡厝）的蔡氏是由同安蔡厝遷來定居於此，另外由許坑的蔡十七郎贅於平林陳氏，其後滋大，遂為平林之蔡。

宋代烈嶼的聚落開發，諸姓族譜較有著墨記載，民國四十四年四月間，烈嶼駐軍於建築工事時，掘出宋代古墓，內有二枚崇寧通寶，紅磚墓誌銘書：「大宋國泉州同安縣綏德鄉」等字⁵。金門林姓是莆田九牧林林披長子林葦的後代，宋代時有林氏開拓烈嶼下林，《浯烈林氏宗譜》言：「勉公乃龍田派也，勤公字言周，乃浯烈派，勵公，乃塔頭派也。」烈嶼下林的林姓開基祖，因時局的動蕩不安，自同安馬坪遷居浯島，《林氏族譜》記載：「二世祖寵渥字君錫，宋時我公為湖廣永州府彬州桂陽縣令，

⁵ 事見《金門縣誌》第 847 頁。

時值宋理宗寶祐五年，歲次丁巳（1257年）蒙古入寇圍襄陽，宋祚將移疆域，日蹙一時，食錄者皆避位遠引，公乃與父徙居浯烈，蓋時城邑郊原多蠢動之怨，而濱海長城猶獲安堵之樂也。」烈嶼林姓開基雙口一世祖林茂忠，是林勤的曾孫，他的傳記說明島上人口稀少，遷移族人到雙口可以半漁耕種，傳為子孫世居永業，文云：「公係下林分支而來開基西倉口一世祖矣。然而無分以地，不分以祖，當是時居民甚少，觀其地勢山海毗連，土肥而海利無疆，治於圃美可茹。本族海界自北宰牛礁，南至烏礁灣港，釣於海可食，斯是艱辛建置園宅，卜居小宗，坐壬向丙兼子午。惟居之安，以為子孫長久之記，公著想於其後，伏望克昌厥後，子孫興旺，世上子孫永守而不其倫焉。」方元翁尊為福建莆陽開烈派始祖。《護頭方氏族譜》記載方應孫云：「咸淳癸酉年舉監，景炎丁丑（二年，1277年）以勤王功授迪功郎泉州司，生二子，槐翁傳擇美派，元翁遷同安烈嶼護頭」。

宋末避亂移居金門的族群，不乏有世家名流，對當地的文化風氣啟迪有所幫助。當帝昺避元兵南下，有吳四十三郎者，自泉州迎駕而南，其孫吳安遠避居烈嶼上庫，派下分居西吳、羅厝。宋末楊亮節之後，為避元兵追逼，南下隱居官澳，後裔分居湖下、湖尾等地。宋末有處士邱葵，因避元兵，隱居小嶝島，後裔分居浯之湖南、后浦、金門城等處。

福建生產海鹽在宋代有十處，閩南的惠安、同安、龍溪、漳浦、晉江均設鹽場和鹽亭。元朝時金門仍屬同安，改里為都，官方在閩南設置惠安、浚美、浯洲等幾處鹽場。至元十三年（1276年）開始設場征鹽，臨海取鹽的村落及鹽戶成為重要的人口結構。浯洲鹽場於至正六年（1346年）置管勾司。元代至正年間，浯洲鹽場司令馬氏來浯，在鹽場司之西興建浯洲書院。元末彭姓先祖彭子安由興化投靠金門鹽司母舅馬氏，居金門十七都汶沙保沙尾村，生用乾、用吉、用斌兄弟。彭用乾於洪武十四年（1381年）薦授臨朐丞，明初禁海遷民，其三子用斌舉家從長興里後蕭遷居同安后燒（古名後蕭），稱為西彭。后燒彭姓後裔於明代中後期

再遷新店湖丘沙尾，系以金門祖居地命名。用乾之子孔道則開基新店彭厝，係冠地名，稱東彭。沙尾西甲留下彭子安的墳墓，當地俗稱「彭厝墓」。

天下動亂之後，百姓又恢復平日作息，開發山海之利列為聚落選址的首要條件。元初王審知八世孫王璉卜居山后，支孫王莊嚴分居呂厝，其孫王守謙分居東沙，后裔又分居董林、中蘭、下湖、營山、後宅等地。浯之有何姓開基，亦始於元初何仲叔者自晉江遷來，初居陳坑，後徙何厝，蕃衍成族，再擴及浦邊一帶。張氏族譜記載其先為唐大慰公，二世隨陳政父子入閩為「開漳將軍真瑞公」，三世為「開漳將軍若禹公」。其後有吉慶公、吉安公，定居福州，遷居金門青嶼等地，元朝中葉，青嶼支系張君意，分居古龍頭，享有海蕩的收成經營。泉州梁氏族群亦渡海來金築埭田，浯之海埭多為梁氏所開發，如金山灣之梁埭、湖尾湖之梁府埭、後浦埭等地方，族人自泉來浯始居後浦，後來徙居山後定籍。

由族譜的資料顯示於元代經營山後聚落，《浯洲山後梁氏族譜》記載山後開基祖曰：「浯洲始祖四十七郎公，娶妣陳氏，生一子，諱□□，六十一郎公，號龍津公。祖及妣俱生卒于元朝，其年月時日壽諱，世久譜沒，各無載矣。」烈嶼的林氏，東林開基祖林仲茂，元末由泉州田中遷移來居。林氏開發上林的時間較晚，當屬元末明初，《金門縣烈嶼鄉上林頂林氏仲禮祖族譜》說：「仲禮，始祖生於元朝中葉，官行人司仕終，忌辰八月初八日，自河南光州固始縣移入閩省泉州府同安縣烈嶼保二十都聚處。」翁氏的《翁氏家族族譜》言：「始祖康叟公繫籍晉江破澗人也，生於元末明初之間，遷居浯江於後浦山下後洲厝前，祖歿妣王氏因屋被風雨漂壞，就中掘瘞，提攜二孤，居於後沙，後再遷後半山，生支分派，奕葉蕃昌，庶乎其盛也哉」。

元代有許多的內地移民，是因為動亂避禍遷居金門。至正五年（1345年）廈門有薛貞固者，自薛嶺避亂入浯，初居太文山之南，地以姓傳曰

薛厝坑，後遷居龜山兜，即今薛氏族人聚居的珠山村。後山陳氏開基始祖陳存仁，因諫言被禍，由晉江深滬遷居浯島。浦後陳氏開基祖為陳友諒之族人，元末兵敗避禍始來浯，初居後浦，後移埔後，分支洋山。《金門賢聚盧氏族譜》記載說：「同安之有盧也，始於吾祖侍御公自中州來寓焉。浯洲之有盧，又始於吾祖復齋公，以元末避亂進贅於顏家焉」。

三、明清時期

明代泉州府轄下有七縣，分別為晉江縣、南安縣、惠安縣、德化縣、安溪縣、永春縣和同安縣等。明朝中期，同安縣人口數量，6711戶，38926口⁶。同安縣分在坊為二隅，在鄉為十一里，統都三十有四，凡為圖五十有三。時浯洲嶼歸屬十七都至二十都，居民有二千餘家，聚落的開發，形成明顯的單姓或多姓的村莊聚落，明代洪受的著作《滄海紀遺》說明清楚，聚落與氏族開發的情形和今日調查大同小異，其文曰：「同安之為都五十有二，而浯洲為翔風里，三都隸焉。太武山從中起，則一洲之宗也。山之西為十七都，其在山之麓者：為蔡厝、為山頭。其一支自喜鵲而西者，為陽翟，而盡于汶水，二社為最盛。隸于左右者：為東埔、為沙美、為東蕭、為浦頭、為山柄、為山西、為赤庭、為南安，而山后、官澳、西園諸社為蕃衍。其一支自騎馬而下者：為斗門、為何厝、為呂厝、為李厝諸社，而浦邊蕃衍。」「太武山之東十八都，其山自石門關而下，盡于鳳山；而鳳山在東為最中，隸于左右者：為后洪、為湖頭、為前埔、為庄厝、為塘南、為烏林。其一支自喜鵲而下者：為李洋；隸于左右者：為田浦、為后顏，：北則田浦城，大地諸社附焉。其一支自塔頭而起者：其旁為山外，其連匯而東者：為湖前、為林兜、為新垵、為前沙、為田央、為西倉、為東倉、為徑林、為趙厝、為西埔，至峯上而止，而西倉為最甚。（闕七字）為后園、為小徑，皆宅於山麓。至于雙山之北，則平林為盛，而后港、后沙隸焉。」「太武之南有雙山，其西南為十九都。其一支自雙山而下者，曰后浦為最盛。而其左右者：為宋厝、為湖尾、

⁶ 參考《八閩通志》，547頁，福建人民出版社。

為半山、為古龍頭。期東偏者：為董林、后垵，連匯而南者：顏厝、古丘、水頭、金門城」。

明洪武元年（1368年）改浯洲鹽場為踏石司，有進士鄭文隆者，自南台來浯，總理浯洲場鹽引，遂定居焉，是為浯坑鄭姓之始。汶水及西園黃姓，都是由同安金柄移居過來的鹽戶後代，經過幾世的定居，成為單一姓氏的聚落。

自元末倭寇開始侵犯中國東南沿海，因金門及周遭的島嶼戰略防禦位置益顯重要，充實邊防的軍事移民，成為明代聚落形成的一個特色。《東西山前李氏家譜》記載著一段抗倭殉國，眷屬移居落籍的始末，文曰：「孫助公諱熾，班馬之才，素有封侯之志，然以備倭微員，守禦於滄海。洪武己酉年（洪武二年，1369年）三月十八日，倭寇犯嶝，祖以舟師勁敵，百戶之眾對數千之倭。嶝人被倭殺奪，祖陣亡與焉，屍流于海，僅遺手臂在船。祖母伍氏，望族名媛，及笄于歸吾祖，生男有二，長曰德宗登七歲，次曰顯宗纔三歲。傳報倭寇犯疆，良人歿陣，號天搶地，願同裹革殉忠，泣血椎心，更苦三孤何恃；是以仗慈懷義，哀尋無屍，認得臂有痣有證，遂攜其臂，襁負二子而至于浯之山西」。



圖2-1-4 《東西山前李氏家譜》記載李孫助抗倭殉國的壯烈事蹟。

明初民間除開山、圍海造田之外，還有軍隊衛所的軍墾，都是泉州荒地開墾的一個重要的部份。明朝仿宋制，衛所軍士一般以三分守城，七分屯種，但是也有二八、四六、一九等比例；而泉州屯種軍士，大約以四六為率，即四分守城，六分屯種⁷。明太祖令江夏侯周德興經略福建沿海，共設五衛十二所，洪武二十年（1387年）建金門守禦千戶所，屬永寧衛，下轄陳坑、峰上、官澳、田浦等四個巡檢司，後來增設烈嶼巡檢司。金門千戶所擁有營房八百六十間在所城中，屯田一所，共田地35頃30畝。根據乾隆版本的《泉州府志》記錄：「金門守禦千戶所，差操屯種旗兵軍舊額一千五百三十五名，萬曆時存操海軍六百八十名，屯種軍七十四名」。

明初屯軍的征調移防是抽丁防禦，後來成為移民實邊的政策，從征、歸附、謫發的官兵及家屬，也是衛所開發的最早居民，《安溪縣志》有段文可證實，曰：「洪武二十年倭亂，江夏侯周德興沿海築城，抽丁防禦，

⁷ 參考《泉州農業經濟史》，57頁。

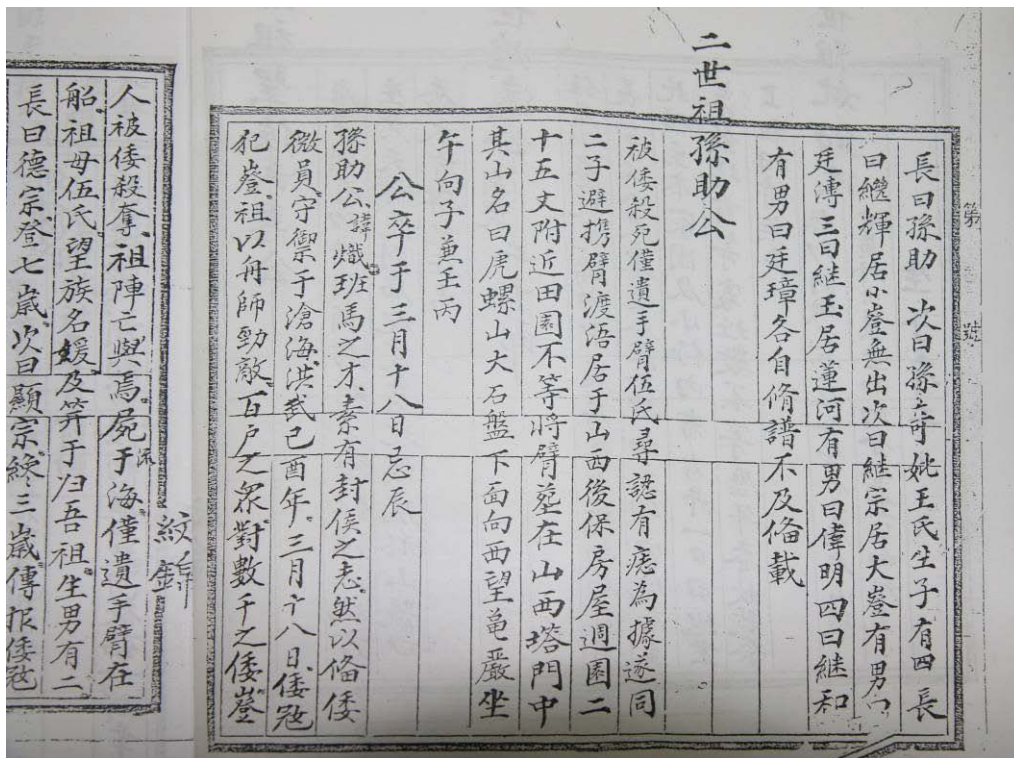
奉命之司督遷，因拆屋絞筏過海，族眾漂沒，惟四娘隨父四郎、母陳氏、兄良進、良養、良福登陸，遵守永寧衛伍。永樂二年，入安溪海山屯田，因家於此⁸」。

王姓於洪武十七年（1384年）以舅氏單丁，奉慈命代舅從軍，落籍金門城，居於北門七星街，為浯江王氏開基祖。《金門城倪氏族譜》始祖五郎公傳記載：「祖福州閩縣永北里鼓山人，祖行五。洪武二十四年（1391年）以防倭故戍金門所，遂開基來浯」。

金門城辛氏族譜內載明洪武二十六年（1393年）的（旭裕二公誌）石碑，可以看出時局混亂的情勢，人民遷徙逃竄，全無安身立命之地，文曰：「大金公娶妣洪氏，生元昭、元達、元盛、元榮、元啟、元明、元昌、元吉兄弟八人，時干戈爭雄，從軍者四人，元昭戍福寧州娶魏氏，元達戍定海娶楊氏，元盛戍廈門娶賴氏，元榮戍鎮海娶魏氏。元啟、元明無傳，元昌住祖地娶王氏，生胡、盈、旭兄弟三人，元吉娶高氏生華、裕兄弟二人，世亂寇起，荷蕪業荒產累，胡逃浯洲入贅陳家，盈逃石滸入贅劉家，華逃湖頭娶盧氏旭、裕逃廈島，旭娶海澄籍洪氏，裕娶林氏相率回居祖地」。

目前居住在城址的倪、邵、王、成、俞等姓氏，就是當年的軍戶之後。成姓隨周德興來金築金門城，遂定居於所城內。邵姓祖先邵安，閩侯官峨峰坊新塔人，洪武永樂年間調戍金門，成為東門頂邵姓的宗族聚居地。俞姓是嘉靖年間隨守禦千戶俞大猷戍守金門城，後來居住在所城內定居。明代金門兵防制度的演變，民間族譜可以找出一些線索，《金門田浦柯氏家譜》記載第一世祖生於嘉靖二年（1523年），卒於萬曆二十三年（1595年），文曰：「明朝中葉，戍守田浦城黎廢，柯、王、張、鄭四姓相約由家鄉柯坑鄉、張厝、破幹鄉等，率眷同時居住同浯田浦城內」。

明初金門的移入人口仍以閩南地區居多，南安周姓移居浦邊，形成

⁸ 乾隆《安溪縣志》卷九，281頁。

該村的大姓。劉姓開基祖劉平，由泉州上西大寶灰狗墓遷嶧，卜居劉澳。《閩浯珩山王氏長房家譜·重修家譜序》記載王氏曰：「閩浯珩山王氏始祖煥三公，係閩王審知公七世孫四郎公支派，十傳之裔孫，於大明洪武十二年間，由福建同安播遷金門，卜居於十八都珩厝社，而分支後盤山及西山等社」。

明洪武時，內洋吳四郎的後裔墾有今日的鵲山、田浦、溪邊一帶。莆田林氏亦於明初來金，開墾後壟一帶。農漁兼作是傳統農業經營的典型，耕種的農事稱做山，出海捕魚的叫討海。明中葉後，金門已形成幾個漁村。泉州沿海一帶的漁村，憑著先進的航行技術，漁業撈捕的範圍逐漸擴大，晉江蚶江漁民由內灣的定置網作業，發展到海上捕撈，漁民透過捕魚行為移居到金門，按泉州《董氏大成宗譜》的記載，泉州董氏多居於東門外洛陽江出口的烏嶼，宋元時為后渚港的輔助口岸，海上交通便捷，中外商船歲泊於此，曾有「金烏嶼、銀后渚」的說法。董氏十四世董善應於明初移居金門，生六子六房，成為古崗的大姓，後裔子孫善於航海，靠漁業為生，是典型的百年漁村。

正德年間（1506年－1521年）有吳璉者，復創為漁撈之利，為金門有浮網之始，吳氏遂以農漁世其業，富甲鄉里。迨明末兵燹之後，所墾膏腴盡為風沙所壓，乃遷居東山。吳厝之吳，乃其別支。海上捕撈，漁民的獲利刺激到漁業人口的增加，群起效尤的形成漁村。《金門歐陽氏族譜》中講到嘉靖年間，蚶江歐陽遷江的五世孫歐陽文卿出海打漁，遇大風浪飄至金門的歐厝，生五子五房，將定居的地名為歐厝，成為金門歐陽氏的開基始祖，該村落也形成傳統的漁村。清乾隆年間，徙居金門的蚶江歐陽氏營建歐陽氏宗祠，楹聯上鐫刻著：「鯉郡分支綿世澤，錦江衍派振家聲」。

青岐洪姓支派分居海澄浚塢，到了明朝中葉返回金門，初居水頭，後來遷徙后豐港，成為一個完全以捕魚為生的漁村。明弘治年間，有謝

允德、謝允文兄弟，自仙遊遷居金門料羅，分居謝厝。同時後沙許氏亦聚族而居，《浯江後沙許氏宗譜》記載：「嘗謂吾祖自明弘治年間來居於此，因輒遭兵燹，遷徙頻仍，年湮世久，譜牒失落，無從得考。於是詢諸故老，亦莫知其詳，今就其所知此略與存之，俾後世子孫得知繼續淵源耳」。

倭寇的之患始於元代，自元末至正十八年（1358年）至明後期萬曆四十六年（1618年），先後延續二百六十多年，其中以嘉靖時的倭患最為嚴重。嘉靖三十九年（1560年），倭寇侵犯金門凡五十日，島上村舍皆為廢墟，部分逃難內遷的百姓，不願意再回歸故里，如瓊林的蔡姓就定居於馬巷的山仔尾。明末鼎革之際，有鄭懷仁者，自漳州漳浦避亂入浯，卜居裏洋，是為內洋溪邊之鄭。清初金門為鄭成功反清復明根據地，百姓飽受戰爭之苦，《樸兜呂氏族譜》中呂康旦〈重修族譜紀事〉云：「及甲申鼎革之變，吾閩亂靡有涯，乙未王世子統師入泉以靖海氛；然出師無律，所到之地屋宇鮮有存焉。留駐吾鄉之資壽院近二月，閩族宗人丁散失，田舍坵墟，已葬之墳、未葬之骨莫不受殃，思及心痛。旦父子避難海上派餉之難，先逃在廣，家中冊籍圖譜及先世所遺黑跡神像祭器珍玩，概無一存。」《浯江後沙許氏宗譜》亦云：「鼎革復逢滄海桑田，島嶼之蕩析灰燼者不知凡幾，或死于兵戈，或困于饑饉，或厄于俘虜，閩族之中，十不存一；間有流寓他鄉、遷徙異域者亦多矣」。

順治十八年（1661年）即南明永曆十五年，鄭成功率水師船隊，從金門料羅灣出發收復台灣。清康熙二年（1663年），清軍佔領金門，實行遷界政策，城垣屋舍遭焚燬，居民多往內陸遷移。

康熙三年（1664年）至十八年（1679年）金門復為鄭經所佔據，民間俗諺有「三日歸清，三日歸明」的說法，〈高陽許氏桂林鄉西廈房二枝二家譜序〉內記載人民歷經的苦難滄桑，文曰：「國朝定鼎之初，沿海居民流離失所，鄉土坵墟。附註：父老流傳，丙申年王師駐安平，至

辛丑年遷都，鄉人風流雲散。」



圖2-1-5 描寫氏族受戰爭影響顛沛流離的

〈高陽許氏桂林鄉西廈房二枝二家譜序〉。

康熙十九年（1680年），清兵收復金門設置鎮總兵官，康熙二十二年（1683年）施琅攻下台灣，閩督姚啟聖奏請：「請還遷民濱海」朝廷下令，福建照舊展界。清廷聽從地方督撫展界之請，派大臣前往各省展界。太平後百姓陸續遷入或返鄉重整家園，〈金門庵前輪北堂世系表〉說陳復莘，傳曰：「皆堂叔世盛公于清康熙二十二年，由同安朱紫市遷金門庵前開基，為一世。」但是戰事浩劫，聚落村里滿目瘡痍，官方文書幾筆帶過，民間族譜記載字字血淚。內洋《吳氏家譜》內洋吳氏十八世裔孫吳顯丁〈吳氏家譜引〉云：「又閱十數歲，活地播遷移之他省州者，有人流之郡縣海島者，有人死亡者，十居五、六，滄桑易後，各離散三十餘年間，識面寥寥。」其中的〈議積公用誓約〉云：「自播遷來，閭里五墟，田產荒壓，祖先之祚盡為沙草蕪地，墾復僅可插薯，不比熟田，戶丁散亡他往，或隔省未及回，或阻海不得返者，雖蒙展界，而歸活復

業，十僅一二。」《護頭方氏族譜》方初悅記事曰：「乳名四娘號金甌，世亂逃江西新儒，康熙辛未（三十年，1691年）回鄉」。

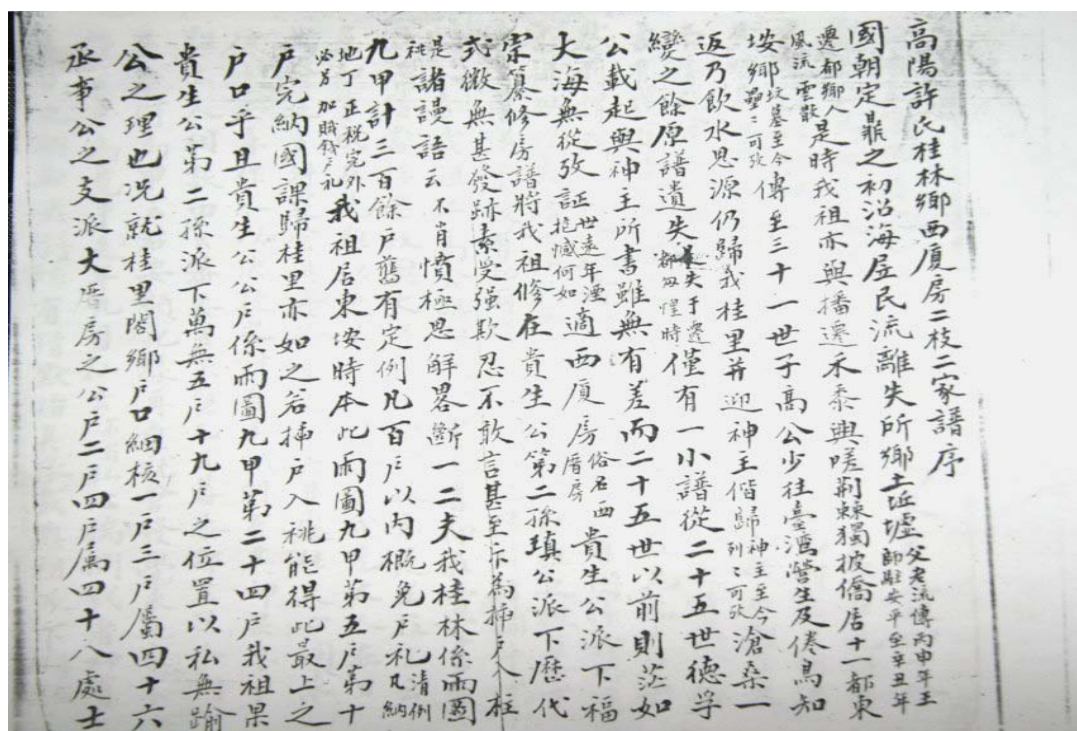
明末清初眾多金門人移居澎湖、台灣生枝長葉，金門城辛氏後人辛一明於順治年間，帶領族親從后垵遷居澎湖，在澎湖的湖西創置田園，並建辛氏宗祠祭祀先祖，其族譜有曰：「故后垵之房曰六世祖，天順年居住后垵，世遠人湮不護，固知來歷始終自三關始也，我澎之祖派出后垵，則亦以哉！」《翁氏家族族譜》收錄金門盤山系〈澎湖鎖港里翁氏簡介〉云：「吾翁氏起源於周昭王庶子，封於翁山以其為姓，始祖康叟公七十一代簡公之孫喬居浯江盤山一帶，迨至大盛公之子弘傑公、弘俊公，渡海來澎，是為開澎始祖，清初遷入馬公市鎖港里居住」。《浯江後沙許氏宗譜》記載許璋寶曰：「公為經商台灣，暮年未歸遂卒於台，葬於竹塹，子孫未知其所至致，未能迎骸骨返鄉歸葬，為子孫憾。公生於雍正癸丑年（十一年，1733年）十二月二十三日丑時，卒於乾隆戊申年（五十三年，1788年）十一月初十日」。

清雍正十一年（1733年）湖前陳氏十六世陳鼎丕重修族譜曰：「吾族自播遷以後，復故土者寥寥不數人，今為查之住外所者甚夥，潮陽、臺灣、澎湖、古田、河南、漳州、晉江所在皆可」。

清代林士高所生賢宗、賢壽、賢奇、賢祚、賢允等五兄弟均往台灣竹塹，《烈嶼頂林林氏仲禮公家譜》云：「賢宗、賢壽，俱往台灣竹塹」。《烈嶼頂林林氏仲禮公家譜》云：「賢奇、賢祚、賢允，俱往台灣竹塹」。《烈嶼頂林林氏仲禮公家譜》云：「賢扶、賢妙，俱往台灣竹塹」。



圖 2-1-6 《烈嶼頂林林氏仲禮公家譜》中族人遷徙台灣的記載。

雍正十二年（1734 年）將同安縣丞移駐金門。乾隆三十一年（1766 年）縣丞移灌口，以晉江縣安海通判移駐金門，四十年通判移馬巷，四十五年又恢復縣丞。據《馬巷廳志》說法，乾隆四十年（年）金門十保，民戶男婦大小丁口，共 60623 丁口，同安縣冊報民屯戶共 111630 丁口。清道光十六年（1836 年）編纂《金門志》，其中的鄉里代表氏族居住的傳統聚落，民國以後的行政區域即依這些村落整理劃分。

表 2-1-1 道光年間金門鄉(村)一覽表

都	保	鄉數	鄉(村)名
十五都	大嶝保	18	洋塘、桑滬、上宋、下尾、坑尾、山頭、麥埕、內籠、罈窟、上山、洪甕、湖邊、東蔡、院兜、嶝頭、田墘、涂厝、大小比
十六都	小嶝保	2	前保、后保
十七都	劉浦保	11	斗門、劉澳、營山、浦邊、塘頭、歐宅、呂厝、內厝、蔡厝、何厝、長福里
	陽田保	13	西黃、青嶼、官澳、陽翟、后山、東店、東珩、田墘、塘頭、吳坑、南垵、赤埕、后珩
	汶沙保	12	沙尾、浦頭、山前、山西、山后、山柄、西吳、蔡店、東蕭、東埔、英坑、汶水頭
十八都	倉湖保	33	新頭、田浦、料羅、庵邊、湖前、埕下、蚵殼、赤西、塔后、后園、西洪、峰上、下峰、湖頭、溪邊、前浦、大治、西倉、新塘、北青、下庄、西埔、內洋、前墘、林兜、山外、東倉、涂樓、下湖、歐壟、東沙尾、上下坑、下新厝
	瓊山保	8	平林、后沙、西山、東園、高坑、后半山、上下蘭、小徑
十九都	後浦保	15	后浦、浦后、埔下、埔邊、董林、后洲、東洲、駟湖、前湖、菅裏、吳厝、庵前、后垵、后湖、菽藁山
	古賢保	10	金門城、水頭、古坑、山仔兜、東沙、歐厝、謝

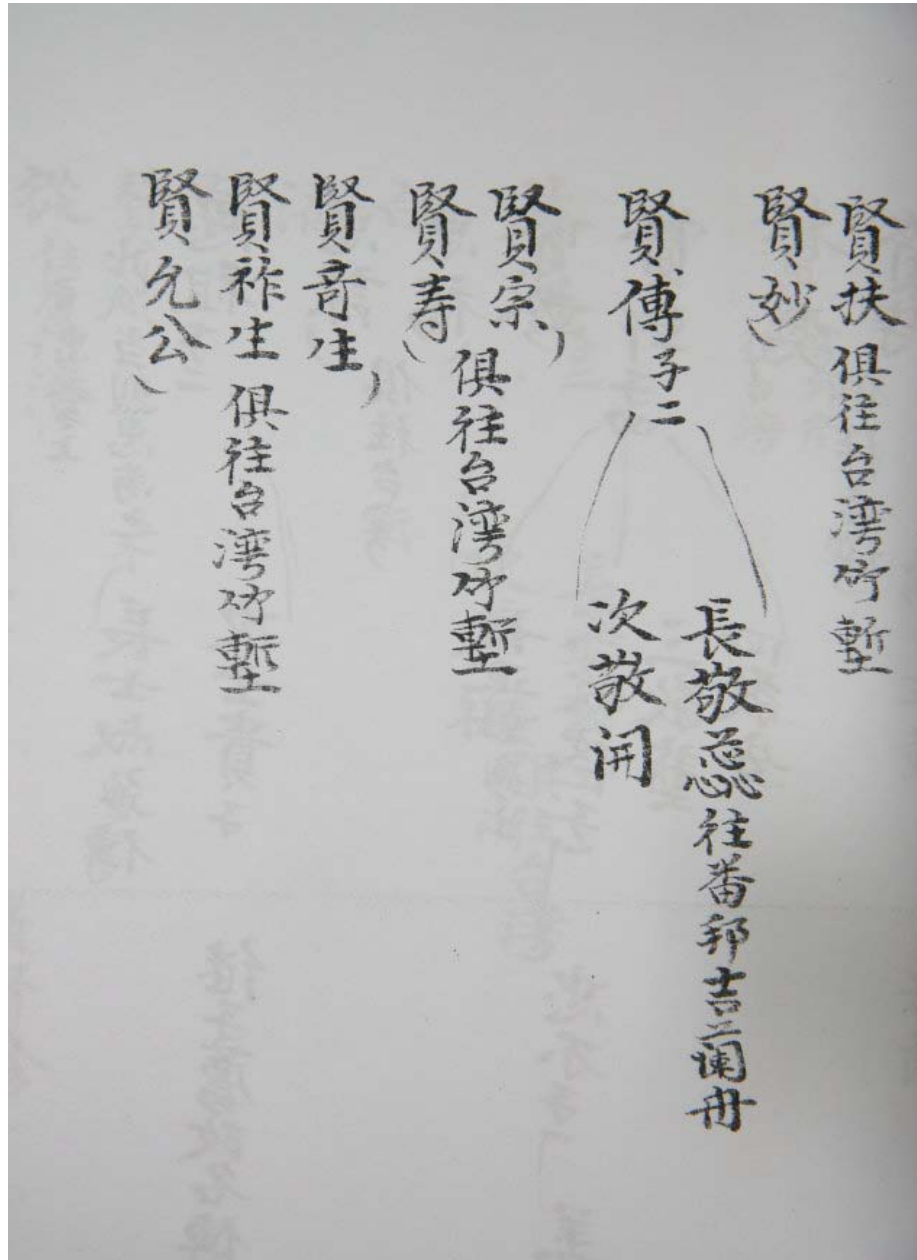
	古湖保	11	厝、古坵、賢聚、官路邊 湖下、湖尾、半山、湖南、后岐、田墩、浦頭、東坑、古寧頭、水厝、山灶
二十都	烈嶼保	33	后頭、下寮、羅厝、湖下、青岐、埔頭、林邊、高厝、西吳、中墩、后山、上林、庵上、報塘、西路、西宅、后井、南塘、楊厝、湖井、前園、東坑、前埔、下田、后宅、刺園、下林、上庫、庵下、東林、黃厝、西方、西倉口

資料來源：本資料整理自《金門志·分域略·都圖》道光。

清末廈門開放五口通商後，金門人民轉往海外發展，借助宗親氏族的精神力量移居異鄉，但是聚落一直維持不變的傳統生活方式。

綜觀金門傳統聚落發展的人文歷史；唐五代時期漢人陸續率眾入島墾殖，宋元始有大量聚落的開發，明清已經奠定形成今日的傳統聚落格局。

第二節 宗族與聚落形成的關係

金門五個鄉鎮的行政區域劃分，都是由自然村所構成。這些自然村明顯以姓氏宗族聚落為主，一個至多個姓氏族群居住形成聚落。從最早移居的祖先開始，族群不斷的拓展生存空間，經過複雜的經濟、文化現象和發展演變，形成同姓群集的聚落。通常宗族是一個姓氏，而許多家族成員形成一個氏族團體，人類開始聚集居住的動機，共同守衛防禦是主要成因。他們擁有自己的土地及共同祭祀祖先的祠堂，同時存在記錄宗族血緣歷史的族譜，本節以聚落內的土地分配及宗祠分布來探討宗族與聚落的關係。

英國學者弗里德曼 (Freedman . M) 考察中國的社會與文化的關係，強調說：「幾乎在中國的每一個地方，幾個緊密相連的村落構成鄉村社會的基本單位。氏族 (clan) (書面語一般為世系群或宗族 (lineage)) 通常只是村落的一部分。但是在福建或廣東兩省，宗族和村落明顯地重疊在一起，以致許多村落只有單個宗族，繼嗣 (agnatic) 和地方社區的重疊，在這個國家的其他地區也已經發現，特別在中部的省份，但在中國的東南地區，這種情況似乎特別明顯⁹」。

嚴格的區分，擁有明確的世系和制度維繫的宗姓繼嗣群體才可以稱為宗族 (lineage)，而世系不清及制度關係鬆散的宗姓繼嗣群體則稱為氏族 (clan)。中國的宗族制度向來以祠堂、族長、族田、族譜、族學為標誌，具有政治、經濟、社會、文化的時代屬性，共同享有與分擔族群的權利和義務，直到今日的社會型態變遷，宗族在地方依然有一定程度的影響力。宗族型態與社會的人文息息相關，族譜記錄資料往往呈現社會背景下的歷史原貌。宗族和地域聚落的人口消長平行發展，彼此互相影響牽動，在不同時代和地區，進行宗族與政治、經濟、社會、文化的結合關係。土地往往是宗族勢力在聚落延伸發展的劃分，宗族聚落為

⁹ 參考《中國東南的宗族組織》，劉曉春譯，頁1。

保持一直維持單姓氏族的存在，族人的房屋土地買賣，始終以自己的族人為優先典讓的對象，否則容易引起同姓村民的非議。

金門民間的土地繼承鬮書，分配的財產，大都採取牽制變賣祖產的機制，希望子孫代代相傳立為基業。清代汪士鐸曾說：「田產聚之則富，分之則貧，一祖二十孫，逐大戶而為中人，再傳則為貧窶。」蔡厝蔡廷憲於崇禎九年（1636年）撰寫〈侵公地記〉呼籲族人保有自己聚落的土地，其實也牽涉到宗族在地方勢力範圍的消長，文曰：「祖宗厝地相承傳今二十三世，並無絕賣他鄉，如有子孫不肖變賣異姓者，公族宜鳩銀贖回，勿滋他族，實逼處此，勿養螟蛉子以亂之，而使以奪我風水」。

明代中葉以後金門人口成長迅速，原本有限的土地資源，會造成族群間在聚落的發展空間。例如後浦原為陳氏族人所居，許氏人丁旺盛後，遂演變為易族而居，根據〈珠浦許氏族譜序略〉說明，云：「吾始祖五十郎公，實贅其家，始祖妣即邑庠生國梁公女。爾時旺許衰陳之運，陳已有畏其漸而露之筆墨。嗟乎！天道盛衰豈有常乎？假令陳氏之子若孫，念及於祖澤之不可替，相與敦讓，說詩書，安知傳之又久無誇其竈，而亢其宗者。與吾家生聚其間，何至逐避地去哉。嘉靖改元次年（1523年），陳之識機先者，移方車山者。今之埔後也。至四十二年（1563年），挈其全族以去，而浦遂為吾有」。

聚落土地的取得與否，通常會關係到族人的生計問題，明神宗時烈嶼上林因冒姓爭奪田產，導致官府判訟，事見於林氏族譜的二段記載，文曰：「公與我二世祖自馬坪遷居今烈嶼鄉上林，置田庄產業，迨至後王氏冒姓之滄桑，故而變易子孫別為下林，詳見族譜。」「甫玉公茂才之孫也，明神宗與王氏控空夜入其祖祠，竊其木主，到縣審究其真，乃勝訴產業入戶」。

明代土地資源的分配跟氏族科考鼎盛也有關係，不但流傳有「山海歸士大夫」之諺語，並且立下山海界的石碑，別族無權干涉。《金門縣志》

〈山海歸士大夫〉條文曰：「明世士大夫幸博一第，則近地山海之饒，盡歸所有，擁為世業，雖賢者不免。如華亭董其昌，曾以簞簞激民抄，不獨金門然也。清時科第雖少，此風不改，故至今尚有山海歸士大夫之諺。然亦有不盡然者，如盧若騰及第後，或以為言，夷然不屑」。

從民間的訪談當中，少數移入單一姓氏村落的住民，起初被村內認定為「插居」意思為寄居戶，無宗族勢力的背景。金門的自然村，單一姓氏的宗族亦有舉足輕重的影響力，與宗族的成長息息相關，往往可以形成一個自主性強的組織團體，共同排除抵禦外在的不利因素，明代嘉靖三十九年（1560年）倭寇犯後浦時，許氏族人築土堡禦侮退敵是最好證例，數百年來過著自給自足的傳統聚落生活。

金門俗諺常說：

無廟無宮，鄉里不興

青嶼祖厝，官澳宮

青岐祖厝，湖下宮

明代後期，宗族制度的組織化，宗族文化以祠堂、族產、牒譜為三大特徵，嘉靖年間開始放寬祭祖的規定，詔告天下臣民祭始祖，民間興起建祠堂祭祀祖先的風氣，族人將祠堂視為宗族長久立身地方的指標。許氏族譜記載許福於嘉靖十年（1531年）撰寫的〈珠浦許氏建祠堂小引〉文曰：「君子尊祖敬宗，敬宗睦族。祠堂者，三道之所立也，故君子將營宮室，以祠堂為先，重此三道也。吾家舊有祠堂，廢而遷於此，歲久不葺，大懼無以敦夫三道者。三道不立，家將無以為家，矧曰族之望乎？是用虔告我諸兄昆弟，凡有力而好義者，各由意願，量出貲費，多者勿辭，少者勿拒，無者勿絕，惟相與肯構，將來之堂室既成，歲時相聚，得以棲先靈而崇考敬孝，序少長而篤親，親吾族不亦有光乎」。

祠堂的興建關係到宗族在地方的名望勢力，聚落宗族更是以祠堂為中心，歷代的戰爭動亂之後，修建祠堂列為宗族的首議，陳姓為金門興建宗祠數量之冠，祠堂凝聚海外宗親的血緣關係，以康熙二十八年(1689年)族譜內載錄的〈議建宗祠小引〉為例，文曰：「陳氏祖祠失於兵燹，二十有八載，子孫星散四方者，莫知所之，遭避亂東土，十僅存一；雖去井離鄉，哀鴻未集，而蘋蘩沼沚之薦未嘗敢忘。」說明祠堂是聚落的重要根基，考察祠堂的分布研究，可以瞭解姓氏宗族與聚落的形成關係。祠堂的座落點與數量，顯示宗族的發展延伸解讀。金門縣各姓氏的祠堂分布如下：

表 2-2-1 金門縣各姓氏的祠堂分布表

行政區域	姓氏	繼承系統	所在位置	姓氏	繼承系統	所在位置
金城鎮	王氏宗祠	大宗	東門里	陳氏宗祠	大宗	西門里
	許氏宗祠	大宗	南門里	許氏高陽堂	別宗	南門里
	許氏宗祠	小宗	北門里	林氏宗祠		北門里
	陳氏宗祠	大宗	庵前	吳氏宗祠	小宗	吳厝
	顏氏宗祠	大宗	賢厝	盧氏宗祠	大宗	賢厝
	陳氏宗祠	大宗	古邱	洪氏宗祠	大宗	后豐港
	黃氏宗祠	大宗	水頭	黃氏宗祠	小宗	水頭
	李氏宗祠	大宗	水頭	辛氏宗祠	大宗	舊金城
	董氏宗祠	大宗	古崗	王氏宗祠	大宗	東沙
	薛氏宗祠	大宗	珠山	薛氏家廟	小宗	珠山
	歐氏宗祠	大宗	歐厝	林氏宗祠	大宗	下后垵

金寧鄉	李氏家廟	大宗	南山	李氏宗祠	小宗	南山
	李氏宗祠	小宗	南山	李氏宗祠	小宗	南山
	張氏宗祠	大宗	南山	李氏宗祠	小宗	北山
	李氏宗祠	小宗	北山	李氏宗祠	小宗	北山
	李氏宗祠	小宗	北山	李氏宗祠	小宗	林厝
	莊氏宗祠	大宗	西浦頭	莊氏宗祠	小宗	西浦頭
	許氏宗祠	小宗	安岐	蔡氏宗祠		安岐 (已圮)
	周氏宗祠		安岐	吳氏宗祠		安岐 (已圮)
	林氏宗祠		安岐 (已圮)	蔡氏宗祠	大宗	西堡 (已圮)
	楊氏宗祠	大宗	東堡	楊氏宗祠	大宗	湖下
	楊氏宗祠	小宗	湖下	蔡氏宗祠	大宗	下埔下
	陳氏宗祠	小宗	埔後	楊氏宗祠	小宗	榜林
	翁氏宗祠	大宗	頂堡	翁氏宗祠	小宗	頂堡
	翁氏宗祠	小宗	頂堡	翁氏宗祠	小宗	下堡
	翁氏宗祠	小宗	下堡	王氏宗祠	大宗	後半山
	王氏宗祠	小宗	後半山	許氏宗祠	小宗	後沙

金湖鎮	蔡氏家廟	大宗	瓊林	蔡氏宗祠	小宗	瓊林
	蔡氏宗祠	小宗	瓊林	蔡氏宗祠	小宗	瓊林
	蔡氏宗祠	小宗	瓊林	陳氏宗祠	大宗	陳坑
	陳氏宗祠	小宗	陳坑	陳氏宗祠	大宗	下坑
	陳氏宗祠	大宗	湖前	陳氏宗祠	大宗	新頭
	呂氏宗祠	大宗	林兜	呂氏宗祠	大宗	庵邊
	呂氏宗祠	大宗	西村	陳氏宗祠	大宗	山外
	謝氏宗祠	大宗	料羅			
金沙鎮	吳氏宗祠	大宗	大地	吳氏宗祠	大宗	東山
	鄭氏宗祠	大宗	東溪	陳氏宗祠	大宗	后山
	陳氏宗祠	小宗	后山	陳氏宗祠	小宗	后山
	黃氏宗祠	小宗	東店	梁氏宗祠	大宗	山后
	王氏宗祠	大宗	山后	王氏宗祠	大宗	中蘭 (新建)
	李氏宗祠	大宗	西山前	李氏宗祠	大宗	山西
	陳氏宗祠	小宗	陽宅	陳氏宗祠	小宗	陽宅
	陳氏宗祠	小宗	陽宅	陳氏宗祠	小宗	陽宅
	蕭氏宗祠		東蕭	蔡氏宗祠	小宗	蔡厝
	蘇氏宗祠	小宗	蔡店	黃氏宗祠	大宗	後水頭
	黃氏宗祠	大宗	後浦頭	張氏宗祠	大宗	沙美

	張氏宗祠	小宗	沙美	葉氏宗祠	小宗	沙美
	陳氏宗祠	小宗	沙美	張氏宗祠	大宗	青嶼
	楊氏宗祠	大宗	官澳	楊氏宗祠	小宗	官澳
	楊氏宗祠	大宗	塘頭	黃氏宗祠	大宗	西園
	黃氏宗祠	小宗	西園	黃氏宗祠	小宗	西園
	黃氏宗祠	小宗	西園	鄭氏宗祠	大宗	吳坑
	陳氏宗祠	大宗	斗門	陳氏宗祠	小宗	斗門
	陳氏宗祠	小宗	斗門	陳氏宗祠	小宗	高坑
	卓氏宗祠		下塘頭	張氏宗祠	大宗	營山
	王氏宗祠	大宗	營山	陳氏宗祠	大宗	營山
	王氏宗祠	大宗	后宅	周氏宗祠	大宗	浦邊
烈嶼鄉	羅氏宗祠	大宗	羅厝	陳氏宗祠	大宗	湖下
	林氏宗祠	大宗	東林	林氏宗祠	大宗	西宅
	林氏宗祠	大宗	西路	方氏宗祠	大宗	後頭
	吳氏宗祠	小宗	上庫	張氏宗祠	小宗	後宅
	蔡氏宗祠	小宗	後宅	謝氏宗祠	小宗	庵頂
	林氏宗祠	大宗	雙口	呂氏宗	大宗	東坑
	六桂宗祠	大宗	東坑	林氏宗祠	大宗	上林
	洪氏宗祠	大宗	青岐			

大小嶝	張氏家廟	大宗	陽塘	張氏宗祠	小宗	陽塘
	張氏宗祠	小宗	陽塘	曾氏宗祠	小宗	麥埕
	張氏宗祠	別宗	陽塘	鄭氏宗祠	大宗	田墘
	鄭氏宗祠	小宗	山頭	許氏宗祠	大宗	桑滬
	謝氏宗祠	大宗	蟬窟	謝氏宗祠	小宗	頂紅甓
	蔡氏宗祠	大宗	北門	蔡氏宗祠	大宗	東蔡
	曾氏宗祠	大宗	麥埕	蔡氏宗祠	大宗	崎口下
	宋氏宗祠	大宗	嶝頭	邱氏宗祠	大宗	小嶝前堡
	洪氏宗祠	大宗	小嶝後堡			

資料來源：本資料整理自《金門縣志》1968年出版。

第三節 聚落變遷的調查研究

一、聚落姓氏來源的結構分析

金門聚落的移民遷入具有地域性文化的影響力，取其地利交通的方便。現有的氏族形成最早不出於宋代以前，舊有氏族源流可供查證的地方，出處仍來自各姓氏族譜的記載，以閩南泉州地區最多，再者漳州地區，閩東地區又次之。根據《金門縣志》調查資料整理分析表如下：

表 2-3-1 金門氏族源流調查分析表

遷徙源地	姓 氏	備註
廈門	後浦孫氏、賢聚盧氏、珠山薛氏、後浦曾氏、高坑陳氏、烈嶼湖下陳氏、後浦章氏	以初遷入地為主
同安	余氏、杜氏、汪氏、後浦周氏、洪氏、紀氏、徐氏、小西門戴氏、後浦顏氏、後浦魏氏、瓊林蔡氏、蔡厝蔡氏、埔下蔡氏、烈嶼後宅蔡氏、後浦（及庵前、泗湖、湖尾、金門城、烈嶼西方、青岐）葉氏、烈嶼前埔楊氏、後浦童氏、前水頭黃氏、汶水黃氏、西園黃氏、後浦郭氏、後浦許氏、西浦頭莊氏、烈嶼後宅張氏、庵前張氏	
泉州	東林林氏、後浦高氏、青嶼張氏、後浦梁氏、安岐錢氏、烈嶼庵頂謝氏、後浦魏氏、復國墩關氏、歐厝歐陽氏、瀏澳劉氏、古崗董氏、後浦項氏、後浦馮氏、東店黃氏、後浦黃氏、庵前曾氏、郭氏、古坵陳氏、後浦梁氏	
晉江	後浦王氏、何氏、宋氏、上林林氏、柯氏、西宅施氏、後浦唐氏、翁氏、沙尾蕭、安岐蔡氏、後浦蔡氏、陳坑陳氏、湖前陳氏、壁山陳氏、烈嶼庵下莊氏	

惠安	金門城艾氏、汪氏、馬氏、後浦劉氏、後浦楊氏、後浦盛氏、西黃連氏、後浦許氏、後浦莊氏、後浦及沙美張氏
安溪	白氏、姜氏
南安	呂氏、周氏、侯氏、姚氏、洪氏、後浦盧氏、後浦蘇氏、後浦鄭氏、西園黃氏、後浦傅氏、舊金城陳氏、後浦陳氏、後浦許氏
漳州	後浦李氏、林厝魏氏、溪邊鄭氏、沙美葉氏、斗門陳氏
長泰	後浦林氏
漳浦	金門城藍、烈嶼西方蔡氏、浦邊趙氏
詔安	沈氏、內洋鄭氏、山竈許氏
莆田	烈嶼方氏、後浦石氏、後壟林氏、後浦
仙遊	料羅謝氏
福州	後浦范氏、金門城倪氏、吳坑鄭氏、官澳楊氏
永春	卓氏、小徑顏氏、埕下莊氏
海澄	阮氏
閩縣	後垵林氏
廣東省 嘉應	後浦東門文氏
浙江省 溫州	後浦沈氏

資料來源：本資料整理自《金門縣志》金門縣立社會教育館編，金門縣政府發行，1999年出版。

歷經一千六百年的開發，金門的聚落是由不同文化背景的移民所組成；族譜上更詳細記載遷移金門的始末，使研究的對象擴大為居民結構的重要一個環節。從族譜中的開浯始祖，即開基祖第一世祖，大部分都有敘述從何而來、為何而來的要素，分析主要有以下的五項原因：

1. 逃避亂世或遠離禍害遷居到金門島：

查閱金門姓氏族譜，歷代內地每逢戰亂，便有移居金門避亂逃禍的記錄，久而久之成為定居的住民。尤其是唐末五代、宋末元初、元末明初、明末清初等幾個歷史動亂時期，移居的人口明顯增加。例如最早的記載，東晉五胡亂華，逃難來金是蘇、陳、吳、蔡、呂、顏等六姓。宋末帝昺避元兵南下，有吳四十三郎者，自泉州迎駕而南，其孫名安遠者，避居烈嶼上庫，派下分居西吳、羅厝。元末明初，有辛胡者，避難逃浯，入贅陳氏，遂定居於金門城之西門外，成為金門城辛氏開浯始祖。《浯江林氏家錄序》曰：「吾祖系出永春州，先是世惠公之子紹宣公配妣張氏，生兩男長曰勇，次曰福；以避難攜福來金，家後浦西門。」考世系表中記載，林福生於順治十一年（1654年），父林紹宣為避難從永春遷金，當是清初之事。

2. 來金門開墾拓荒，後裔分居於此：

唐代從牧馬監入島養馬者為蔡、許、翁、李、張、黃、王、呂、劉、洪、林、蕭等十二姓，開啟浯島民生利益，人煙遂聚集居。金門舊屬泉州府轄區，宋元之際泉州籍世家大族，紛紛來金開發山海之利，築造埭田，主要有梁克家、曾從龍、傅自得等三大家族，後裔分居於金門，明代中葉，福建東南人口迅速成長，內陸居民紛紛移往沿海謀生，金門島的開發也有受其影響，遷入許多開墾拓荒者。

3. 附近各邑商賈農漁之民，久客定居於此：

金門民生所需無法自給自足，大都仰賴以農漁產品易物或進口輸入，日久客商成居民。永樂年間，永春有莊貽力者，來浯經商，卜居西浦頭，傳四房，聚居浦頭，分居後浦。金門也是閩南漁場之一，移居到

此謀生者眾多；明中葉有歐陽文卿者，自泉州蚶江駕筏出海捕魚，遇風漂至浯州，定居今日的歐厝，派下分居泗湖。

4. 戍守軍人或調防官兵的後裔子孫：

明代為防禦倭寇，金門成為軍事邊防重鎮。洪武二十年(1387年)，成立金門千戶所城，隨江夏侯周德興從大陸調往戍防，定居金門所城下來，有邵姓、俞姓、倪姓、成姓等軍戶及其眷屬，都成為開浯始祖。清初金門成立金門鎮總兵署，後來部分的官員營兵都因調防而定居金門。清乾隆年間，有廣東嘉應人文際高為閩安協副將，子文雄為金門守備，遂定居後浦東門，為金門文氏之始。盧成金的父親盧記，同於清乾隆年間，由南安霞洞遷居到金門謀生，盧成金誥封武顯將軍，後裔定居後浦北門。

5. 贅婿：

金門族譜的記載，一些遷入金門的內地者，剛開始都為地方氏族贅婿金門，後來才發展為聚落望族。例如在明朝時，以宗族禮法冠於島上，許氏與蔡姓並稱，號為許蔡。金門之許姓，宋末自丹詔(今詔安)，故名初居之村曰丹詔，後來訛音為山竈，繁衍數系，許姓居住在后浦的一支，宋末有五十郎名忠輔者，自詔安遷入為陳姓贅婿，至明嘉靖間丁口達四千餘指。蔡姓先世由同安遷至舊名許坑的古崗，南宋末年，蔡十七郎入贅於瓊林陳氏，其後滋大，遂成為瓊林的蔡氏宗族。明初，李應祥逃難避居浯洲古龍頭，為張姓贅婿，遂為古龍頭李姓的開基始祖，蔚為巨族。

二、調查聚落姓氏分布的意義

1949年是傳統聚落姓氏調查的重要分界嶺，之前長期居住的氏族大約有七十個姓左右，代表是傳統聚落世居型態，之後設籍者都是大陸轉進金門各省籍的軍公教人士，分散居住在各個村里，無聚族群居的現象，1968年時調查具有設籍者，已經達到一百七十多姓。

表 2-3-2 金門氏族的分布表

姓氏	分布聚落
王	山後、呂厝、后宅、中下蘭、營山、西山、後盤山、珩厝、何厝、沙頭、東沙、舊金城、榜林、後浦、大嶝后店。
方	烈嶼後頭、西方。
文	後浦。
石	後浦。
白	後浦。
江	後浦、水頭。
成	舊金城。
何	浦邊。
余	昔果山。
吳	田浦、大治、內洋、安岐、西吳、吳厝、小西門、昔果山、烈嶼上庫。
呂	東村、西村、庵邊、下湖、料羅、林兜、中蘭、榜林、烈嶼東坑、湖井頭
宋	榜林、古崗。
杜	烈嶼東坑、後浦。
李	古寧頭南山、北山、林厝、山西、官澳、山後、前後浦頭、前水頭、前後山前、蠔殼墩、後浦、烈嶼青岐、小嶝
汪	後浦。
阮	下埔。

沈	後浦。
辛	舊金城、下後垵。
邱	後浦、湖南、舊金城、小嶝、前堡。
卓	下塘頭。
周	浦邊、安歧、後浦。
邵	舊金城。
林	後浦、安歧、庵前、後岙、後龍、烈嶼上林、東林、西宅、雙口、西路、中墩。
侯	下埔下。
俞	舊金城。
姚	榜林。
姜	後浦。
洪	西洪、後浦、後豐港、烈嶼青岐、楊厝、黃厝、埔頭、後井頭、小嶝。
施	烈嶼。
胡	後浦。
范	後浦。
倪	舊金城、後浦。
唐	後浦。
孫	後浦、烈嶼東坑。
徐	榜林、東坑、後浦。

馬	後浦、古崗。
高	後浦。
翁	盤山、湖尾、新塘、昔果山、後浦。
張	青嶼、沙尾、營山、後浦、古寧南山、大嶝陽塘。
梁	後浦、山後。
莊	西浦頭、湖南、湖尾、前厝、前埔、下莊、埕下、後浦。
郭	後浦。
許	後浦、後湖、官裏、榜林、庵前、山前、後沙、安岐、小徑、大嶝桑滬。
陳	陳坑、下坑、塔後、湖前、新頭、山外、後山、陽翟、斗門、高坑、後行、營山、何厝、後浦、埔後、古坵、官路邊、舊金城、水頭、東洲、湖尾、烈嶼湖下。
盛	舊金城、後浦。
傅	後浦。
彭	後浦。
曾	庵前、後浦、劉澳、大嶝麥埕。
童	後浦。
馮	後浦。
黃	前後水頭、從浦頭、沙尾、西園、英坑、東店、溪邊、耍頭、後浦。
楊	官澳、塘頭、湖下、東坑、湖尾、榜林、後浦。
葉	沙尾、庵前、泗湖、後浦。

董	古崗。
趙	浦邊、埔邊。
劉	劉澳、瓊林、後浦。
蔡	瓊林、蔡厝、湖尾、安岐、水頭、下埔下、後浦、金門城、古崗、中蘭、烈嶼南塘、大嶼東蔡、崎口、壠口
鄧	後浦。
鄭	浯坑、溪邊、內洋、後浦、大嶼山頭、土厝、田路口。
錢	後岐。
盧	賢厝、後浦。
蕭	東蕭、後浦。
薛	珠山、泗湖、後按、後浦。
謝	料羅、後浦、烈嶼庵頂、庵下、大嶼蟬窟、紅髯、坑尾。
顏	賢聚、後浦。
戴	小西門。
藍	舊金城。
羅	烈嶼羅厝。
關	蠔殼墩。
蘇	後浦、後盤山、瓊林、蔡店。
歐陽	歐厝、泗湖。

資料來源：本資料整理自《金門縣志》1968年出版。

綜觀各姓氏族譜的記載，從聚落命名的原始動機，除了紀念祖籍地，可以查證到宗族遷徙的途徑路線，以聚落地名探討宗族遷徙的歷史，還帶有一種宗族勢力延伸的地域聲明，交待出聚落地名的意義。以小西門和戴氏族群為例，《戴氏家廟重建誌》記載：「考我戴氏，源自商湯貴胄，春秋宋戴公之後，望出譙國、廣陵、清河，於漢即為江東名望，禮教傳芳，歷代顯赫。唐初光州四十八姓，從將軍政開漳，戴為望族，後分於同。迨明洪武間，開浯始祖一才、玉瑤公由同安小西門來金，睹斯盧麓之陵秀，遂定居蕃衍，並稱小西門，庶幾後代子孫不忘故里，永記本源」。《浯陽陳氏家譜》記載陳達（898—933年）云：「號松崗，字宗源，五代閩國承事郎，鎮管浯洲鹽場，卜居地名陽翟，以紀念固始祖籍。開基浯陽總堂號」。

明正統年間（公元1436—1450年）智房十四世陳大益因教書攜眷卜居同安城南從順里，仍稱陽翟，至今已近六百年。其孫陳鈞（字洪疇）再分居灌口，仍稱陽翟。清初戰亂，宗人又自灌口遷徙東孚（今稱詳宅），仍稱陽翟。所以金門、城南、灌口、東孚四處陽翟，血脈相連，源遠流長。金門浯陽信房陳偉（名宦，陳滄江胞兄）由十八都倉湖保大治村遷入同安繁衍，以祖籍大治命名，後方言諧為大澤，後再雅稱大宅。同安新店蔡厝蔡姓由金門遷入，奉宋代中憲大夫蔡景仁為其始祖，蔡景仁的後裔於元末明初由瓊林遷入大陸沿海開基，仍然稱蔡厝。據族譜調查資料顯示，由金門瓊林蔡姓遷入繁衍成族的有馬巷坪邊、大嶝北門、嶝崎坪兜角、五顯大溪、大同東山後亭、馬巷五甲尾山仔尾、小盈嶺下。

歷史上聚落明顯的遷入和移出，最大的因素是時代動亂所致，其次是自然環境的改變、流行疾病、人口嚴重外流等所致。金門陳氏的族譜記載，明代島上的居民曾經有過三次內遷大陸的高潮，這些資料顯示金門聚落人民遭受動亂的遷徙過程。第一次是明洪武二十年（1387年）至成化七年（1471年）朝廷為防倭，頒禁海遷島令。明初朝廷剛實施海禁

時，金門汶沙保東埔村浯江陳氏，遷入同安東浦，古名東埔。另一支同時由金門遷入后溪，也稱東埔¹⁰。浯陽智房十四世大益公，即於正統間（1436年—1449年）遷同安從順里，禮房十六世廷魁、廷祚兄弟同時也舉家由金門移入同安感化里松田村開基。第二次是明嘉靖間（1522年—1566年）金門屢遭倭患，島民紛紛舉家遷避大陸內地，信房中巷十九世祖滄江公，即是于此由金門遷入田洋前宅村。第三次是明清的改朝換代，信房中巷二十三世陳觀泰父子遷入松田社開基。

聚落所在地的生活條件，往往是起源與發展的關鍵。從族譜中得知的聚落興廢案例如下，證明聚落遷移的次要因素：

1. 後洲：榜林村西，翁氏始祖康叟公，於元末由晉江破澗避居於此，其子再遷后盤山。清初村廢，漸為荒地，清末《浯江林氏家錄》記載「祖妣黃氏塾娘，光緒三十四年(1908年)卒，葬後州公園頭」。
2. 下田：民國初年，金門流行瘟疫，全部村民外遷，形同廢墟。《金門翁氏族譜》有記錄之。
3. 明初莆田林氏，開墾後壟一帶，清中葉村莊為風沙所掩，乃舉族遷居今之新後壟。
4. 明初永春祥霞鄉人莊慶，為劉厝劉姓贅婿，後改村名為上莊，至清初因風沙為患，乃徙居埕下，上莊遂廢。
5. 宋末漳州丹詔許氏族來浯，初居之村名丹詔，後來訛音為山灶，現在山灶人口大量外流，現在已形同廢村。

¹⁰ 清初后溪東埔陳氏遷居東孚開基，仍名東埔，所以同安四個東埔源出一系。

第三章 金門族譜之探源

第一節 金門族譜的源流演變

姓氏是家族的標誌和徽號，許多的家族構成宗族，記載宗族的書籍稱為族譜。族譜舊稱譜牒，有家譜、氏譜、世譜、宗譜、家牒、家乘等諸名；它具有悠久的歷史，其發展過程可分為上古、中古、宋元、明朝、清朝、民國以降等六大時期。族譜是古代氏族及後世士大夫之家記錄宗族或家族譜系的書籍，記載以血緣關係為主體內容的家族世系繁衍和重要人物事蹟的特殊圖書。明代學者方孝孺《遜志齋集·族譜序》說：「譜者，普也，普載祖宗遠近、姓名、諱字、年號；譜者，布也，敷布遠近，百世之綱紀，萬代之宗派源流」。

將同一血緣關係的世系人物，一一列舉出來，簡單的說，同一始祖的後裔整理出來，就構成一本簡單的族譜。嘉靖八年（1529年）瓊林新倉下二房第十四蔡宗道〈蔡氏族譜引〉曰：「族有譜，何也？譜其族所自出也。其所自而莫或傳是故散之，而弗一也；疏之而弗親也，一弗親何以為族，此譜不可不作也。譜作矣，而莫善於藝，過浮則失實，太略則無別，無實無別何以為譜，此譜不可徒作也。」瓊林蔡環碧撰寫的〈族譜論〉云：「譜，所以記族也，族而有記，則人知以類而相親，貴而富者，不敢以棄其類，賤而貧者，不得以冒非其族。知從其類，知親其族，則親愛之情，雖百千其世無間也。」盤山翁廷芳撰述的〈重修族譜序〉亦云：「天地必有所自起，萬物必有所自始，而人乃參天地而靈萬物者也，可不探本尋源而溯其所自乎？故代有紀、郡有誌，而族必有譜，譜之字從言從普，取一族閭載無遺之義也」。

從現代社會學和人類學觀點，系譜（Genealogy）是一種文化形式和文化實踐，它有著悠久的歷史。遠至荷馬的《史詩》、《舊約聖經》，以及中國戰國時代史官撰寫的《世本》也有所錄，通稱系譜。系譜一詞所說的「系」有從上懸垂，連屬於下及繼承等意義，也有從世系、譜系等義

解釋，「譜」為籍錄，系譜亦稱譜系、譜牒、族譜、氏譜、世譜等。書寫系譜的目的是在家族、宗族錯綜複雜的關係網中確立身份，在龐大雜的矛盾及衝突的力量中梳理出等級次序，以確定權位財產一代接一代地繼承下去¹¹。

中國最早的譜牒起源考證，可以追溯到記載殷王世系及其祭祀譜的譜牒。上古時期的家譜，是君王諸侯及貴族所獨有，用來證明血緣的親屬關係，僅為襲爵和繼承。周代已經有史官修譜的制度，並撰有《世本·帝系篇》。漢代對先秦時代宗族喪服制度考證的源由《儀禮·喪服經傳》曰：「禽獸知母不知父，野人曰：『父母何算焉？』都邑之士則知尊邇矣，大夫及學士則知尊祖矣，諸侯及其大祖，天子及其始祖之所自出。尊者尊統上，卑者尊統下。大宗者，收族者也，不可以絕。」司馬遷的《史記·太史公自序》云：「三代尚矣，年紀不可考，蓋取之譜牒舊聞，本于茲，於是略推，作〈三代世表〉第一。」《廣雅》解釋說：「譜，牒也」。譜與牒同義，《玉篇》曰：「牒為譜也」。

魏晉南北朝時期，由於九品中正制度的推行和門閥制度的形成，重視門第觀念，社會上風氣從選官、婚姻都講究出身背景，家譜在政治、經濟、社會生活的作用益顯重視，成為譜牒之學發展的高峰期。南宋史學家鄭樵的《通志·氏族略》曰：「自隋唐而上，官為簿狀，家有譜系。官之選舉，必由於簿狀，家之婚姻，必由於譜系。」但是唐朝五代以後，戰亂中失去大量的家譜世系，譜學內容有所改變，是由盛轉衰的轉折時期。蘇洵〈譜例序〉曰：「蓋自唐衰，譜牒廢絕，士大夫不講，而世人不載。於是乎由賤而貴者恥言其先，由貧而富者錄其祖，而譜遂大廢」。

浯陽翟陳氏二十三世裔孫陳觀泰（1605—1683年）撰〈辯始祖之由來〉，推測金門在唐五代時期文獻缺乏考證依據，後世的譜牒記載，僅能轉述流傳之言論，文云：「意自田以上之祖，或舊牒不登，或厄於兵火，故前此者有五代入閩之說也。大抵事屬久遠，荒忽難稽，文獻不存，或

¹¹ 參考引用《當代西方社會學·人類學新詞典》第176頁，吉林人民出版社，2003年2月。

豕魚多誤，未易置疑信於其間。姑備考參駁於后，以俟夫博聞遠識者」。

宋代民間修譜風氣興盛，打破官方修譜的傳統禁例，其作用也轉移到尊祖、敬宗、睦族的作用上，宋人李石云：「家有譜，所以別生分類以著不忘，非欲相誇以顯貴門第也。」宋元時期泉州的一些大家族都有修譜，來溯淵源、分疏戚、序尊卑。宋慶元三年（1197年）仲秋，朱熹於《吳氏族譜序》上說：「熹聞上古言，有葉必有枝，有枝必有根，根不培而枝葉替，源不流而河水涸，是故譜不由鼻修，若有葉而無根，如水之無源也。」宋仁宗皇祐年間，由歐陽修、蘇洵主持編纂的《歐陽氏譜圖》和《蘇氏族譜》，即被後世引為譜牒編撰典範的譜例。元人王偉《陳氏族譜序》云：「宋世言族譜者二家，曰廬陵歐陽氏、眉山蘇氏。二家之法厥各不同，歐陽氏則世經人緯，取法于史氏之年表；蘇氏則系連派屬，即禮家所宗圖者。及論其所為同，則皆使人均重其本之所自出，有尊尊之義焉，各詳其支之所由分，有親親之道焉。尊尊親親之意盡，而譜法備矣」。

金門浯陽陳氏為陳綱的後裔，綱字舉正，北宋淳化三年（992年）進士，為同安登第之始，子孫分居金門陽翟及庵前等地，從《浯陽陳氏家譜》中，得知宋代金門的譜牒難求線索，清康熙九年（1670年）陽翟陳氏二十三裔孫陳觀泰（1605—1683年）撰〈浯陽陳氏重修世譜序〉云：「浯陽自六世以前，代遠年湮，世系可考，行實難稽，不無荒忽未詳之感。浯陽自六世以後，大宗小宗，昭穆莫紊，分房以求之，循序以記之，固秩序如指諸掌也。惟以開基祖為始，以在同五恒為定」。

金門修纂族譜，目前資料顯示最早始於明代，為明正德十五年（1520年）所修制，內容闡述福建詔安許氏遷居金門前後二十三代家族成員的世系傳承，這跟宗族組織形成發展有關，所引述的族譜歷史較為可信。明代中葉許氏族群人丁達4000口，宗族禮法在島上與蔡姓二族以嚴謹著稱。從存在的族譜資料看來，同樣一本《銀同浯江珠浦許氏族譜》的編

修校訂，有嘉靖二年（1523年）許廷用重修、嘉靖十年（1531年）許福訂實、嘉靖十二年（1533年）許大用重修及嘉靖四十四年（1565年）許大來重修等各種手抄版本，足以代表姓氏聚落形成的穩定成熟，族譜的規範內容完整翔實。明代與宋元族譜相比較，新增加的內容主要為強調家規家訓、祠產族產等宗族制度的相關方面，這也正是明代宗族制度較前有所發展的一個反映。金門城辛氏族人抄錄明代族譜，於清康熙四十五年（1706年）的族譜重修序文，特別將家產物業交待清楚，曰：「追溯我始祖胡公，擇居於浯島翔風里二十都金門城之西門處住焉，當時創造五座山頭，北山、大湖山、煙墩山、三崗山、塔仔山渡頭四垵海，所建家產物業為子孫遠圖長久不可勝計，固皆保守無失矣！嗣後至明末遭亂，子姪兄弟奔逃遠離，分散或走出造臺；至世平大清之時，子姪回居者少，收拾灰燼務農為業，承奉祖宗湮祀，不忘五座山頭渡頭四海田園廣大，錢糧徵重，子姪耕種納糧不敷時。祖生有一女，嫁於前水頭鄉黃家為婦；我祖將此塔仔山及渡頭獻與女兒為粧奩之費，黃家子孫永管為界」。

明代中后期是中國家譜體例演變與內容更新的一個重要分水嶺，體例的變化與內容豐富是此前譜牒所少有的。明清兩代，族譜修撰的結構，基本上定型，修譜成為同族宗親累世的大事，通常由族內的官宦名士或推舉大家來完成，三世或三十年修訂一次族譜，經歷時間長且耗費大，視同審慎的公共事務工作，同時通過修纂族譜建立宗族血緣的倫理關係。明清之際大抵島上各家譜牒遭逢戰亂，兵戈遷徙遺失，亂後補綴，有所脫略。同安《橋東劉氏世譜》曰：「寇燬之後，券契譜籍皆灰燼，以故先系莫詳」。

康熙十九年（1680年）清朝收復金門，百姓紛紛返鄉回籍，修訂族譜成為戰亂後重建宗族文化的重點。康熙二十四年（1685年）倪氏八世孫周旦撰寫《金門城倪氏族譜·重脩祖譜記》亦云：「欲取先伯父昔年所修族譜，尋厥由來，而世變鼎革，祖屋焚灰。族之譜牒廢失莫傳，因不

勝感悲，乃於古林得前所遺稿，見其簡蠹編殘字無完形；然三百來之世系，猶幸一線尚存，意倪氏之譜蓋有待而興焉，於是取簡蠹中遠者登而載之，近者修而入之，由祖而父，由父而子，由子而孫」。

清康熙四十二年（1703年）許璜也重修《銀同浯江珠浦許氏族譜》，連絡失散四方的許氏宗親族人，勿忘祖先飲水思源的慎終追遠精神。

從明末清初開始，往海外謀生發展的移民日增，攜帶抄錄族譜出鄉表示不忘根本，或者後裔子孫返鄉認祖歸宗成為慣例，故臺灣、澎湖及南洋地區也保存不少金門姓氏的族譜。台灣台南〈陳桂記大宗祠碑記〉言：「本族世稱中洲陳，開基始祖一桂公，祖籍金門碧湖。」根據金門陳氏族譜記載是明末遷台，文曰：「一桂字民材，往台灣中洲住。」金門碧湖陳氏十九世孫陳奇珍於光緒十一年（1885年）的譜序亦撰曰：「同安浯洲湖前上厝房，我之祖家也，同安即是銀同，湖前即是碧湖。我祖自唐朝太傅參議大夫諱光祖自河南遷閩，始居漳州南院，其子皆傳四散，我祖遷居同安浯湖前，至我祖世民字鼎間，同鼎訓、鼎學及六叔諱士篇，於乾隆年間齊遷台灣彰邑大肚中堡新庄雅居居住，然後鼎訓回浯取有印族譜一本，其分派存在印譜內，此譜中自唐朝我太傅公相傳歷代至崇顯公，此譜內只存崇顯公子孫蘭徑騰芳也」。

流傳保存至今的族譜仍以清代和民國為主，約占全部數量的90%以上。三〇年代以前，大部份以手抄本為主，分存在族內德高望重或嫡系子孫家中，少見刻板印刷，現存一套線裝八冊《陳氏族譜》石印本，清乾隆二十年（1755年）陳起鳳原修，民國二年（1913年）重印，首頁註記「新嘉坡翰墨林石印」是祖籍金門移居新加坡的陳氏裔孫，於重建金門下坑祖祠告竣時，集合在洋同族宗親募款出資，遵照家廟原本重印的族譜，內容包括歷次修譜序文、家傳、藝文及各房派世系資料。

八〇年代以後，金門人口旅居台灣及海外者眾多，社會聯誼活動頻繁，族譜的編纂成為宗族向心力的總成結果，修譜常邀請旅台鄉親及海

外華僑，特別是早期赴南洋的宗親，提供修錄的完整資料。同時跨越傳統一族一地的編寫範圍，紛紛出現聯譜，聯譜又稱統譜、統宗世譜、大成譜、通譜、總譜。通常分為二種方形式，一種是聯合分居各地的同族各支派統編於一譜，為有直接血緣的同宗譜，例如《金水黃氏族譜》收錄長房五樹派、長房小宗派、長房小宗尊義祖派、長房小宗質義祖派、三房派等，另外是同一姓氏的聯合譜，例如 2003 年黃帝世家薛氏文化研究會出版《黃帝世家薛氏家族志》，透過文化交流，金門族親提供《金門薛氏族譜》、《金門珠山人文採微成果專集》、《財團法人金門薛氏基金會》、《金門薛氏宗親會大事記》等書籍資料，將其內容列入編撰章節。

近年來金門地區修訂族譜蔚為風氣，從蒐集查尋舊譜、抄寫祖先牌位、看墓碑誌載、閱戶籍騰本、翻讀訃文、口述訪談等，結合數位化的管理工作，使得金門的族譜資料檔案更能妥善運用。地區增修的族譜數量成長迅速，除各姓氏宗親會等的推波助瀾外，個人默默耕耘的努力也是功不可沒，許嘉立先生（1930 年 - 2009 年）終其一生修纂族譜，陸續完成《金門縣珠浦許氏族譜》、《金門縣山灶許氏族譜》、《金門縣安岐許氏族譜》、《金門縣後沙許氏族譜》、《金門縣鹽埕尾許氏族譜》、《金門縣烈嶼許氏族譜》等鉅作的纂編工作，是為族譜修纂者的典範。

2004 年元月以族譜研究為宗旨成立金門縣宗族文化研究協會，展開族譜的保存與文化交流活動。2005 年金門縣文化局主辦，金門縣宗族文化研究協會承辦「二〇〇五年金門族譜巡迴展」。展出該協會近二年蒐集、編修的族譜一百種，共三十個姓氏，包括舊譜手抄影本四十種、舊譜印刷影本二十種、數位修訂本四十種。2006 年金門縣政府頒佈「獎勵族譜研究補助作業要點」以保存地方珍貴史料，鼓勵民間研究地方文獻，啟發縣民鑑往知來，達到文化傳承之目的，特制定此辦法，類別為金門縣各姓氏族譜、宗譜、家譜等，以族譜研究成果出版為限。族譜的出版研究成果，讓金門的宗族文化深入民心，更積極為族譜的保存使命賦予新時代的人文意義。

第二節 金門族譜的基本格式

族譜的格式基本上是有章可循，體例形式大同小異，只是編纂的重點有所不同。金門現存的族譜編纂，大多屬於一族一地，規模範圍尚小。體例有詳有略，並無統一的編寫方式，彼此互相參照，內容範圍有增有減，編修詳略各有側重，後修的族譜內容比前修的內容較多，大致上具備有以下的項目：

一、譜名

金門現存的族譜文獻中，以不同的命名方式，包括：

族譜：《浯江顏氏族譜》、《金水黃氏大族譜》、《金門歐陽氏族譜》、《薛氏族譜》。

宗譜：《浯烈林氏宗譜》、《李氏宗譜》。

家譜：《金門橋仔頭許氏家譜》、《烈嶼上林家譜》、《西倉呂氏四房分派家譜》。

家乘：《金門後浦姜氏家乘》。

家錄：《浯江林氏家錄》。

世譜：《浯卿陳氏世譜》。

系譜：《鄭氏家族系譜》。

譜牒：《金門縣戴氏譜牒》。

房譜：族的分支稱為房，即姓氏始祖在當地開基後，形成家族所生枝長葉的子孫，支系分房繁衍，如《金砂張氏二房房譜》、《汶水相房黃氏族譜》等。

其中要以族譜、宗譜、家譜最為常見。

二、譜序

譜序是每一部族譜不可缺少的內容，尤其稍具規模的族譜名人題詞稍具規模的族譜，卷首會有一篇至幾十篇不等由本族人或外族人來撰寫的序文，包括新序、舊序、族外人的客序、跋語、目錄和刻印人名及其他相關本族的記述。譜序會隨著修訂的次數而累積增多，新修族譜時，舊有資料僅保留歷次續修的序跋，對修譜動機及宗族發展研究有相當重要的史料線索。

《金水黃氏族譜》中抄錄宋朝遺譜原序，瓊林蔡氏嘉靖八年（1529年）請「賜進士出身南京戶部外郎悟庵齋居士蔣孔融」作〈瓊林蔡氏族譜序〉，清楚交待明代瓊林蔡氏宗族的興起始末，並敘述族譜的重要性，原文曰：「同之東嶼曰浯洲者，其地外連巨海，中列名山，其人其物咸同之傑也。而瓊林蔡族間有老友朋山宗道，持所修族譜一通責序於余，余謂：家之譜，國之史也。本始必正，支派必明，異同必審，親疏必辨，不以卑援尊，不以賤凌貴，不微附斯善矣！近世歐陽公、蘇老泉，俱有譜其族本支分未嘗不重且詳也。蔡之祖本於光州固始，後遷於同，自同而遷於浯之許坑，十七郎其裔於瓊林之陳家，斯為之始祖矣！後族屬散處有不能詳其所自者，朋山所修自其身之所由來及其祖之所自始，昭穆以辨之，字行以序之，統系之承傳之分異詳於所親而不略其所，疎別于所同而不混其所異。重其本而尊，尊之義明，詳其支而親，親之道，盡庶幾良譜矣！世之視同族之親，有如途人之不相識者，以統系之不明，故也不知百世之久，千萬人之多，其初一人之身痒痾疾痛具切焉，有判然不相屬者乎？自譜一立統系，由明倔強忿戾素不敬讓者，觀此寧不有悔乎！四時伏臘不相往來，婚姻死喪寧不相赴告者乎！蔡之後世世相親而免於途人之視者，朋山修此譜之功也。朋山世惟書業隱居教授，雖累科不第，然修身守己無墜爾祖者矣！余重其人因以嘉其事，故喜而為之序」。

三、凡例及譜論

凡例也稱為譜例，用來說明族譜的纂修原則和體例，如《金門盤山翁氏族譜》的凡例中首條說：「**本次重錄舊譜，一應舊譜原文，凡有所疑而可證者力以求證，其無法證者，仍其舊于存疑。**」一般凡例的主要內容接近相同，少數是配合時代更新需求而增減調整，其目的都在強調宗族血緣的重要性及族譜記載的真實性，清乾隆《浯江顏氏族譜》中凡例：「**譜以傳信，不宜妄為聯合，錢塘王氏曰：『攀附豪宗則喪品，濫通匪類則辱先』甚矣！譜之不可苟合。**」《后壟黃氏重修族譜·凡例》中對婦女入譜的規定，文云：「**凡婦人不書，因夫而附書之。妾母不書，因子而附書之。女子不書，因婿顯者而書之，所以備陰陽之大義也。**」。

譜論則是收錄歷代先賢的譜說、譜論、譜議等經典論述，對修譜的作用、功能、意義、歷史、原理、方法等加以條理分析，是研究譜牒學的寶貴資料。例如清顏璫〈偽譜論〉反映閩南民間修譜的通病，文曰：「**原吾宗所由來，亦未必非出自魯公，顧無的確憑據，烏可冒昧而祖之，予閱各處宗家譜，其世系上溯魯公者不少，率多附會，最荒唐者，莫如泉南傳抄之譜，直以普泊潏三公為魯公四世或五世孫翌之子。**」。

四、姓氏源流

朱熹在〈鄧氏世族源流序〉說：「**夫譜何為而作也，孝子順孫，紀祖功德，垂統傳緒族屬，雖疏遠實錄其源流，使後世知為一本故。古者圖譜官局掌之，譜之譜之義所自來矣。**」

姓氏源流是一宗族得姓的來源變遷，明清以來已具備專章篇幅，也稱先世考、源流考、遷徙考等，主要是記述本姓來源、本族的歷史淵源、始祖、世派、遷徙、各支派之間的關係，甚至論及改姓的原委，所以它是家族血統的證明文書。明宋詡撰寫《宋氏家要部》言治家須明譜系，自云：「**吾作家譜一書，上而追至於始祖，下而推及于無窮，立心之本，親親之仁，由此一端能即此而不忘所自，一家之間，可以觸類而長之也。**」。

中國姓氏經歷過各個朝代的不斷演變，如戰亂避禍、遷徙入贅、避諱改姓等因素，姓氏源流變得複雜，例如商代理姓為避禍改為李姓，《新唐書·宗室世系表》記載：「恩成子孫，歷虞、夏、商，世為大理，以官命族為理氏。至紂之時，理徵字德靈，為翼隸中吳伯，以直道不容於紂，得罪而死，其妻陳國契和氏與子利貞，逃難於伊侯之墟，食木子得全，遂改理為李氏」。

姓氏源流有時是歷史的寫照，《莊氏家譜》明永曆十四年（順治十七年，1660年）朱應玉撰寫的〈朱莊嚴三姓淵源〉說：「洎夫明清變革之際，皇明淪亡，國姓遭劫，族人惟恐罹禍，因而倚附於莊氏者眾。及至局勢大定，滿清雖停止殺戮，惟代遠族繁，子孫混淆不清，且鮮有再復朱氏本姓者，故而相議朱、莊不通婚姻，以示同氣連枝之意也」。

《金門歐陽氏族譜》中也記載民國二十六年，日本佔據金門，強迫歐陽氏改歐姓，民國四十八年，由歐厝族親歐陽兆全等聯署申請更正為複姓歐陽。舊時族譜為增加自己的門第和郡望，往往攀附名門貴族為先祖，炫耀個人的身世背景，影響整個族譜的真實性，引用時不可不慎。

五、堂號、燈號

堂號多取郡名，或稱郡號，間亦有以官爵者為之。郡號可分為二：一以發祥地為根據者為總堂號，寓後人不忘根本，一以望出為基準者為分堂號，是族人遷徙到新地方成為明門望族後，將該地的郡號作為郡號，二者統稱郡望。《浯江顏氏族譜·堂號考》曰：「周別封小邾於邾，是為顏氏始祖，小邾附庸於魯，世為魯國卿大夫，後世遂以魯國為郡號焉。又謂魯伯禽支庶食采於顏邑者，因著望焉，望出琅琊。五代時開閩始祖洎公，肇基永春。考後唐長興三年，王延鈞以大同場置同安縣，又以桃源場置桃源縣，至晉天福三年，王昶改桃源縣為永春縣。浯江顏氏，源出永春，故以桃源為分堂號，示不忘本也。至如賢厝顏氏，有用賢孝家為分堂號者，蓋寓鄉賢子孝之意，乃自立之堂號也。浯江顏氏，以桃源或魯國為郡號乃是」。

燈號多以祖先的光榮事蹟名之，金門王氏燈號為開閩第一，以表彰王審知治閩功勳，湖下楊氏堂號曰四知，寓意天知、地知、我知、子知的風範，來頌揚東漢楊震的清廉自持節操。林氏燈號九牧，來自先祖官銜，林披，字茂彥，唐玄宗天寶十一年（752年）明經及第，初為將樂令，遷潭州刺史，後授太子詹事，賜紫金魚袋，上柱國。自北螺村遷居澄諸，建靈岩精廬。披生九子，即葦、藻、著、苻、嗶、蘊、蒙、邁、旣。九子均在精廬攻讀，先後登科，同為刺史，號稱九牧，世稱九牧林家，其後裔子孫遂以九牧為燈號。

雖然聚落多為同樣的姓氏，但是不同的派別，就有不同的燈號來區分。例如斗門陳氏為宋進士陳大育的後裔子孫，派名官路，燈號三省提學，另一派為宋代二五郎之後，派別學考，燈號文賢世家。《同安洪氏宗支派系源流》文中說明同安大同鎮北城路的金豐支派，係清末由金門縣遷徙定居，為紀念祖宗恩澤，創分堂號。他們的始祖和昭穆均已失傳，據他們的記憶，始祖由河南滄江入閩，故燈號又曰滄江。

六、祖像、像贊

將本族中地位顯達、功勳德行足以式人的祖先畫像置於譜內，並附像贊，如首頁通常會先放置中華民族各姓氏的始祖黃帝造像，《金門歐陽氏族譜》中附有宋文天祥題譜像，辭曰：「世以譜傳，而不能以像傳，能並以傳者，必先人勳業著於當時，道德名於一世，乃留其像，以示模範，或雖盛不久大，亦無譜之故也。歐陽之譜像，昭然可傳千百世而不替，子孫瞻先人之像，讀先人之譜，而不興仰止之思者，未之有也。」再則為夏代開國之君夏禹、始祖亭侯公、昶公、唐朝吉州刺史琮公、唐始祖首閩進士行周公、太子少師文忠公等。族譜放祖像的目的，是為紀念先人或表達對族內聖賢親人的追思，以光宗耀祖的事蹟，來啟迪後世子孫效法學習。金門舊譜手抄本居多，有祖先畫像者少，近世輔以肖像照片轉印，大量增加篇幅頁數。

七、恩榮錄

主要刊載內容為歷代皇帝對家族中的官員及其族譜的誥封、敕書、賜字、賜匾、賜詩、賜聯、御諡文、御制碑文及地方官府的贈諭文字等，以彰顯官方朝廷對該家族的重視和榮耀，來提高家族的社會地位身份。《浯洲山後梁氏族譜》收錄翰林院學士知制誥同知樞密院事誥敕、太上皇帝賜文靖公詩、皇帝選德殿賜文靖公詩、文靖公微時在揭陽詩、提舉浙東常平茶鹽朱熹輓文靖公詩等文獻。

八、族規、家訓

在宋代以前即有家訓、家規之類的家族制約。這些規約在明後期的族譜中成為宗族的共同族規，傳統的「國有國法，家有家規」觀念，族規家法是治理家族和宗族的共同準則。隨著宗族人口不斷的繁衍成長，族內的關係日趨複雜，累世同爨的糾紛爭端難免產生，為了維繫宗族的和睦相處，必需遵守族規的制約。族規的產生是宗法制度在宗族政治中心的充分表現，為所有宗族成員共同制定，用來約束規範族人的宗族法規，形成約定成俗的鄉約，具有地方聚落的人文特色，是族譜中的重要組成部份。族約中規定敦睦宗族、創祭祠、置祭田、守墳墓、重譜牒等項目內容，每個宗族都有自己的族規家訓，故種類很多名稱不一，有家約、家禮、家典、家條、族約、祠規、規範、規條、戒諭等諸名目。

大體而言，族規家法是用懲罰為手段來規範族人行為，前清時期金門一些單姓村落推出族內宗長為族長，依照族規在祠堂內可以審判簡易的民事糾紛。家訓也是族譜中的重要部分，記載許多治家教子的名言警句，《浯江顏氏族譜》中摘錄了著名經典的〈顏氏家訓〉，其他如《金門盤山翁氏族譜》羅列翁氏家訓十二則，其中以第七條陳述參考：「子孫不可不讀詩書，方為弟子始基之時，必使之入學，而教以灑掃應對、仁義禮智，此人生之根本也。夫為人子一入聖賢之門，自得聖賢之教。既知書便能識理，舉凡日用善為，持身處世自不致蕩檢逾閑，此聖賢之

立教，所當佩服而不忘也。」金門的族譜中，《浯洲山西李氏族譜》收錄〈聖祖老子道德經〉、〈梁武昭王誡諸子書〉、〈唐太宗教誡太子諸王錄語〉、〈唐太宗百字銘〉、〈李義山十富窮格言〉、〈李賢佑族訓〉等致理名言，是以說教和訓導的方示，期勉子孝孫賢，具潛移默化的教育作用。

九、祠堂

祠堂是祭祀祖先的重要地方，興建重修視為宗族內的大事，故歷次的修建記錄都刊載在族譜內，包括建祠堂記、始建祭祖祝文、重建奠安記等文獻。撰述有關祠堂碑文、詩文、楹聯、牌匾、神位世次、祭祀、建祠捐資人名等內容，通常祠堂內供奉文昌帝君和福德正神，故也備有祭典祝文。

由族譜祠堂志來推論聚落祠堂的始建歷史，以水頭黃氏宗祠為例，〈金水大宗祖祠碑文〉云：「我金水大宗祖祠始建年代，惜因七世志潤公於萬曆間所修之譜，大部分蝕失無存，致未能確定。參閱十一世祐上公遺誌記載：「原六鞏祖厝一座，後廳堂一廳，東西分配八房」之句可預知乃六厝脊之六露式樣，以大廳奉祀先靈，八房間居住裔孫。該誌又云：「承祖傳述……因前甲寅年被風雨倒墜」等句。考上祐公生於明天啟乙丑年（1625年）該誌書於康熙丙子年（1696年），其所指之甲寅年應為明萬曆三十四年（1614年）倘若指康熙十三年之甲寅（1674年）其時公已五十歲矣，自無須承祖述而始得知也」。該祠堂又毀於清初的戰亂，等到四十多年才重新修建，清乾隆八年1743年，黃氏大宗祠〈重建祖祠紀略〉曰：「吾族自毀於兵燹，久廢未舉。祖考祐上公嘗議舉其事，且欲裁己地以綴於公，弘開舊址，俾山川秀氣攸鐘。」

有些祠堂志的內容牽涉到姓氏族群的衝突，陳氏〈大宗祠記〉中引述乾隆二十年陳氏將建大宗祠，與瓊林蔡氏引發糾紛，釀成控告蓋屋滅墳的官司，內文有此說：「忽有習仇之瓊林鄉蔡姓，素行猖獗，欺凌習性，

藉伊有祖墳在此，來巡數次，意在赫索」。

十、世系

族譜是同宗共祖的血親集團，專載本姓本族世系發展與先人事蹟的史類文獻。世系是家族世代相傳的系統，用圖表來形式反映家族成員的血緣關係，通常五代為一表，所以又稱世系圖、世系考、世系記等。譜牒區分為族譜和家譜，族譜是在世系之前，詳細記載本姓得姓的經過，也要記載自得姓以後子孫的繁衍情形，例如某一世從某地遷入某地，成為某一世系，公譜世系表通常自黃帝有熊氏開始，並敘述其經過及發展情形。族譜要包括整體，把全族的世系排列進去，家譜則更注重本房或本支的發展，它的內容比較詳細而具體。無論哪一種，都是一種紀實的文獻，必須是簡明扼要，是不容許有議論和考據的。《浯洲山後梁氏族譜》言：「凡同譜譜系無載者，雖富且貴，不冒認通譜，以亂宗支」。

世系的記述格世有四種，為歐陽修創立的歐式圖譜、蘇洵發明的蘇式圖譜、寶塔式和牒記式。歐式又稱橫行體，其特點為世代分格，由右向左橫行，五世一表，每個世代的人名左側都有一段生平記述，介紹該人的字號、功名、官爵、生卒年月日、配偶、功績、葬地等資料，書寫起來方便清楚。蘇式又稱垂珠體，其特點為世代直行下垂，圖表由右向左排列，世代間無橫線連接，全部用豎線串連，強調的是宗法關係的連繫。寶塔式則是將人名像塔式由上往下排列，採用橫豎線來連接。因為底層的擴張較大，往往不在同頁記載，造成諸多不便。最後一種為牒記式，也是金門最常見的世系記載方式，其特點為不用線條圖表，從第一代始祖開始到修譜當年為限，直接按世代人名敘述先人的生平事蹟，次序分明，較為節省紙張空間。

十一、傳記

傳記是用來記載宗族內具有名望功績人員的事蹟文體，屬於正面性的敘述，舉凡對國家、民族、社會到地方、家族，只要行為品德足以為後人

表率者，彰顯宗族的榮耀，都列傳記刊載，例如金門盧氏族譜中的〈大司馬牧洲公傳〉，將明末清初的地方史實反映在內。金門的族譜也將修譜、捐建祠堂、祖墳者等義行書之傳記，一些傳記牽涉到時事比方志的記載詳細，成為後來新修方志的基本參考資料。例如後浦許氏家族在嘉靖年間，已有四千丁口，天啟年間曾與湖下發生海界之爭，從楊氏族譜的個人傳記可見，其文曰：「天啟元年，本族與許家爭海，被勢官疊告。時官中浩費，祖出銀十九兩以濟公事，不幸二月身病，至臨終自嘆曰：『丈夫當以義處，今我無愧先人，得瞑目於九京矣！』」。

《金門翁氏族譜》中也描述到與許姓、蔡姓的海權之爭，文曰：「維誠公生於明嘉靖三十九年庚申，歿於崇禎十四年辛巳，生當許、蔡外族入侵海權，賴公與其才、廷同三公協力共保族產，族人得續從事漁業為生。又續修族譜以傳後世，一生為族多勞，堪為吾範。其裔先後外徙三沙、台灣、新加坡。廷禹公為保海權傷亡。……按公當我被許獬佔海時，會族向爭，傷腹而退，藥治數日不痊而歿。我族伯叔姪昆戮力同心，使能者出身，歷告三載，而有司審結許家一主一僕償命」。

大司馬牧洲公傳內附翰如公家千公。相齋公錯雙公。
 公諱若騰字閑之一字海韻號牧洲又號留庵別號四留居士其畊堂者則書軒之
 號也崇禎丙子科舉人庚辰科中式第六十八名進士殿試二甲第十五名御試召文華殿
 對稱旨時中外多警上雅意邊才授兵部武庫清吏司主事譽望大起黃道周沈佺期范
 方引為同志以氣節相尚會閣臣揚嗣昌督師湖廣請刊布法華經祈福公疏叅嗣昌
 不能討賊只曷佞佛帝以新進小臣妄詆元輔嚴旨切責時論壯之陞本部郎中兼總京
 衛武學三上疏勅定西侯蔣惟祿有惡其太直者外遷浙江布政使司左參議分司寧
 紹巡海兵備道途次疏糾權璫田國興攬帶偵船濫用人夫辱州縣阻關口有旨召國
 興回論如法居官潔己惠民剔奸懲抑勢豪峻絕魏遺輕省贖鍰風裁凜凜值山賊
 胡乘龍竊發平之士民建祠以奉有盧菩薩之稱福王立召為僉都御史督理江
 北屯田巡撫廬鳳提督操江嘗與劉宗周書云自古未有文武不和能成大功者今文
 武相貳文又與文貳武又與武貳勇私鬪怯公憤將來正不知所稅駕耳明年夏行次
 錢塘而南都亡唐王授以都察院右副都御史巡撫溫台甯處時已命孫嘉績于

圖 3-2-1 金門盧氏族譜中記載盧若騰事蹟的〈大司馬牧洲公傳〉。

十二、仕宦錄

記載族中成員歷代官宦的名人事蹟，內容與傳記大致上相同，包括履歷、科第、政績、功勳、著作、學說等，金門許氏族譜收錄河南許氏始祖許商、高陽許氏始祖許據、睢陽太守許遠、開閩許氏始祖許元亮、

開闢漳許氏二世祖許天正、莆田許氏始祖許稷、瑤林許氏始祖許愛、玉湖許氏始祖許泮、蓬山許氏始祖許璋、知州許氏始祖許廷煒、金門縣先賢會元許獬、金門縣百萬都督許盛、前考試院長許水德等具有官銜功名的事蹟，增顯宗族的光采榮耀。

十三、藝文著述與名勝古蹟

族譜中的藝文著述，在體例上一般稱作藝文志或文徵集，自六朝起就有將家族內名人的著作收錄在族譜的慣例，到了明代風氣尤盛，內容十分豐富，包括奏疏、殿試文、萬言策、詩詞、書函、碑文和各式的文章。聚落的環境是人類有意識的開發利用和改造出來的生存環境，所謂的人傑地靈，才使族群聲望流芳百世，族譜往往會介紹當地的山川名勝，張氏族譜中不但記述明清時期居址遷徙，還標示青嶼各古蹟位置圖。《浯洲山西李氏族譜》內有〈廟宇志〉，詳述李氏族人所居境內的北嶽廟及明王殿。《薛氏族譜》中讓薛氏的子孫在龜山兜繁衍成族，文曰：「大池滄滄，巨石巖巖，樹木暢茂，蔚予深秀，爰是族焉，因取名曰龜山兜」。

十四、族產

族產主要為祭田，其餘為海蕩的經營，是敬宗收族的經濟來源基礎，提供族人祭祀的公費，以至不會因年久而廢祀，故族譜內有祭田記，《浯洲蔡厝蔡氏族譜》言之清晰明白，文云：「昔荒蕪者可以開墾，現有種者不可荒蕪，公財有餘，則即續增，公費不足不可變賣，苟有不遵不特先人廢祀之虞，恐貪橫者得藉以侵併，而爭訟由此起矣！切宜知戒，今將供奉先祖祭祖田地開列，以示後世祖孫知悉」。

《浯洲山後梁氏族譜》說明族產的管理應用規範，文曰：「若有祭田，當房隨交輪收掌，辦物不虛實費當交代之，頃則以所用類目示人。若積有盈餘，則可修祀堂，買祭器等物，或助族人之貧婚喪葬，或修葺祖墳。雖窘乏不許鬻祭田，違則一族之人得以告追」。

族譜中更詳細記載其經濟產值，可以瞭解到當時土地的利用情況，推算農業耕種的經濟產值，《金門縣烈嶼鄉上林頂林氏仲禮祖族譜》記載族田曰：「一田一坵種六斗，座落后宅水塘上」。

祀田記
隆慶元年三月曾孫起龍誌業創
封君逸溪公吾三之小宗始祖也中興創業以家貲甲於海濱先是烈人未知事舉于業槩未有以科名顯者獨公始教子成名中順公即其次子也景泰癸酉科以義經亞元為吾烈島文獻開先今烈之稱故家者必先吾門而吾子姓兄弟之享有餘澤至今未艾者皆逸溪公之遺也此其有功德於後人誠百世不祧之祖者崇祀而厚報之獨未稱祠可至於廢祀乎吾祖嫡妣王氏有子三人庶子四人而今僅存之祭田皆嫡妣奩貲之所置者逸溪公未嘗有立田遺祭也故吾子孫嫡出者輪管祭田而庶出者不與承傳即久大義日乖在庶則以為無與祭田而祖忌不祭在嫡則以為彼自忘祖而特祭妣之忌辰甚至或相推調而置祖妣墓於俱不祭者此皆失禮之大其罪不專在於庶裔吾為嫡裔者亦與有責焉今義喻諸兄弟不分嫡庶將吾嫡妣所遺祭田公共輪管以為適年忌墓三祭之需所用儀

圖 3-2-2 明代隆慶元年(1567年)烈嶼林起龍撰寫的〈祀田記〉。

十五、契據文約

族譜有專門登載記錄與祖先事蹟和族產有關的契據文約、管理制度以及宗族、家族內部關於承嗣、婚姻、分家等的文書及契約，有些訴訟案件和判決書，像《浯洲蔡厝蔡氏族譜》附有崇禎十七年（1644年）軍籍證明及乾隆十六年（1751年）墾戶執照等文書，雖然僅是一族事務的內容，但是對研究早期社會經濟歷史卻有很大的幫助。如《金門縣烈嶼鄉上林頂林氏仲禮祖族譜》內有載錄的海契，六份的年代分為乾隆五十一年（1786年）、嘉慶十二年（1807年）、道光五年（1825年）、咸豐六年（1856年）等，涉及烈嶼上林的網樁捕魚、蚵株養殖的詳細資料，是獨特的金門漁業史料。

十六、墳塋

歷代祖墳塋記，各分房支譜均有詳細的登記，包括墓位地圖、墳向、墓誌銘、祖墳及各支派墓地分布等，讓後世子孫以時祭掃。金門最重視開基祖，盧氏遷浯世系之圖載錄：「始祖五十郎復齋公，公諱宗發，字希顏，號復齋，妣顏氏，賢聚人，合葬在後林山，坐午向子兼丁癸」。

《林氏族譜》刊載殷比干墓、周長山侯林放墓、晉安郡王墓、唐林玄泰墓、唐太子詹事林披墓、林氏歷代祖墳圖等位置圖籍，並有墓田帖及重修墓記。同譜中收錄康熙歲次乙酉（四十四年，1705年）林國英撰寫烈嶼祖墳遭毀的地方糾紛，其文曰：「我祖來烈後金虜隨滅，而胡元勃興。及宋帝入海，諸曾祖丁巳喪亂，迨至元之際，兵馬蹂躪城郊，盜賊四起，為爭山澤，我旅乃播遷離。二世之墳遭傾，至明太祖混一海內民歸版圖，我父兄伯叔或喪或失，靡存流離失所，後終其還居故土者寥寥踽踽，遂使奸豪得肆其毒，藉神之威，毀我祖之墳而為宮焉」。

金門祖墳葬處好風水之說，以《滄浯青嶼張氏族譜》為例，曰：「均正公，葬在青嶼港尾，穴號橫樑吊金鐘。均正婆，葬在青嶼大石尾，穴號寶鏡出匣」。

族譜的祖墳圖，同時也是一張地方古地圖，以金門城邱氏祖墓圖為例，除了標示與辛氏、倪氏為界，一些地名如南門田仔、赤土仔山、松樹腳、大櫓坪石等，對研究金門城聚落歷史風貌，提供一份重要的圖籍資料。



圖 3-2-3 金門城邱氏祖墳圖

十七、字輩譜

金門俗諺說：「論輩不論歲」講述的是以字輩論昭穆。昭穆原為古天子宗廟之制的世代順序，後來引為辨明一族的世系統序，每世命名用一字為代表輩份尊卑。有字云、字倫、字衍、字行、字序等稱法。古寧頭李氏族規，男子生則向主族事者報丁，年十二請名於宗主，而登之於族譜。《浯江顏氏族譜》中的凡例敘述：「一譜例男子十二歲方請名予宗子而登之譜，今宗法不立譜，或數十年纔一修脩輯，自小兒生者備登其名，謹毋遺也，但未成丁者而殤者不列云」。

行輩字派通常由族內學問名望高者來制定，公布於祠堂或抄錄在族譜中，字輩快要用完時，再由族內宗長決定增加延長，例如金門歐陽氏的昭穆是「詩書承祖澤、忠孝振家聲、子孫能繼志、文獻有明徵」係民國二十二年不二祠修建竣工，各派系宗親代表於是年農曆十月十五日，在不二祠公祭行周公並召開大會時續編者。從舊譜中抄錄下來，公佈於祠堂，也書明於族譜的記載，大部分是編成幾句吉詳話，有些還寫成詩：

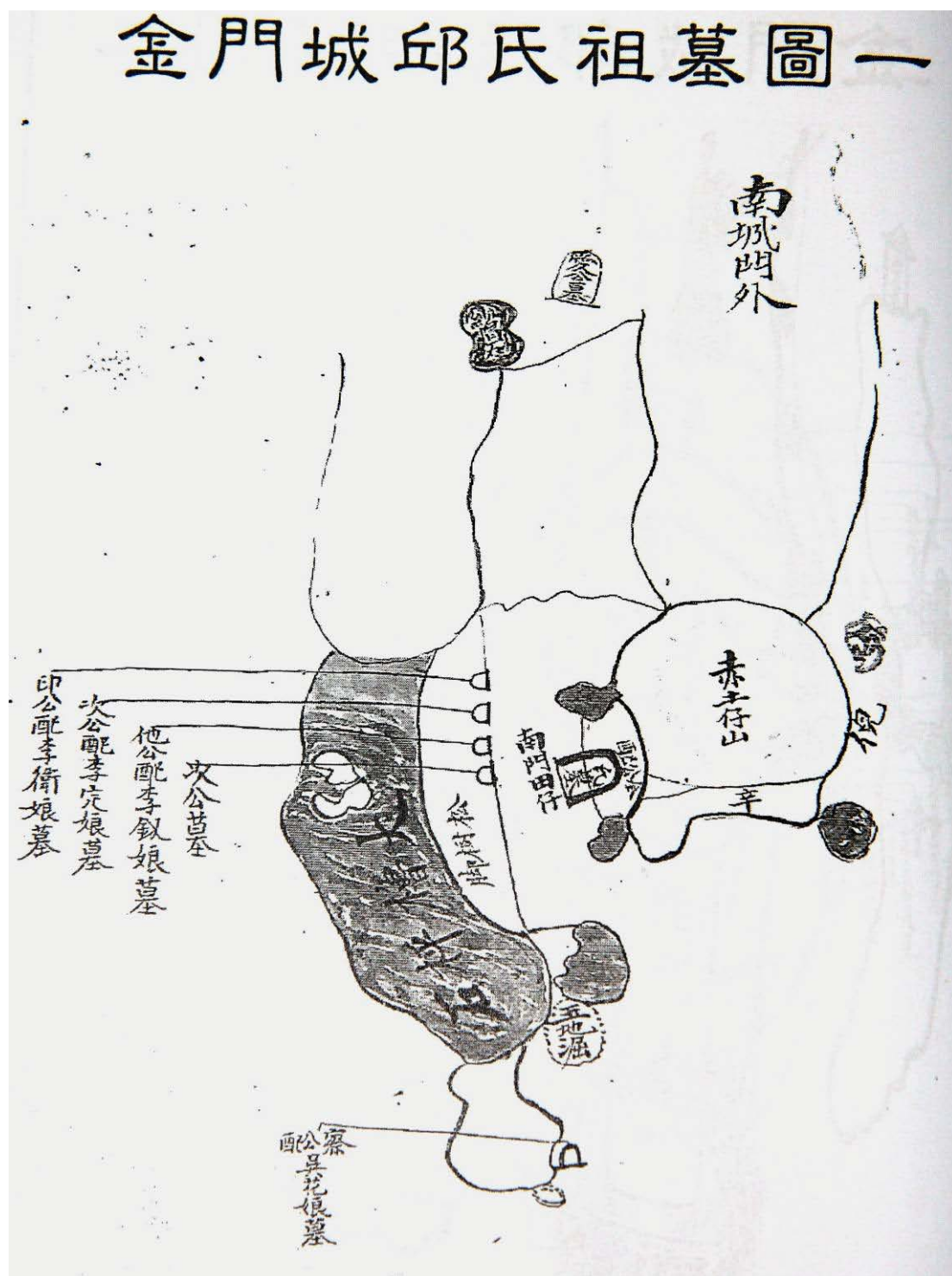
閩浯珩山王氏昭穆字行為：「煥文元亦思弘永，朝質君欽臣允若，式維光裕振先生，有德慎修延汝泰丕基展建世悠亨」。

金門西埔頭莊氏昭穆為：「崇魁甲貽、堯爾彥士、俊哲文明、溫恭孝友、厥德永修、清芬世守」。

金門盤山翁氏昭穆表為：「康若守能宗，承繼維廷峻，喬高騰永耀，君德享文明，克紹光前世，崇美允興隆，立志宜端正，嘉瑞乃丕昌」。

浯江陳氏四郎公派下昭穆為：「禧聰丕懿德 忠孝可伯履 觀興敦政 一 夏日其晉起 光宗登瑞榜 聯祚衍鴻基 賢山開景運 文石紹先維 克己為行義 傳家百世宜」。

《浯江林氏家錄》的昭穆為：「世紹光君國，斐思秉廷鈞，克家振詩禮，昌宗資文章」。

有些字輩是取自古籍名言：例如後譜許氏昭穆以《尚書·大禹謨》名曰：「嘉乃丕績」。

清代唐氏族入從泉州遷入後浦，昭穆「恭、寬、信、敏、惠」。原出自《論語·陽貨篇》，文云：「子張問仁於孔子，孔子曰：『能行五者於天下，為仁矣』請問之，曰：『恭、寬、信、敏、惠。恭則不侮，寬則得眾，信則人任焉，敏則有功，惠則足以使人』」。

十八、家禮

金門的宗族文化固守傳統禮教，遵循形式制度依序，有「新例未設，舊例毋除」的說法。如《山灶許氏族譜·譜例》曰：「凡有同姓而不同宗者，雖富且貴，不許妄認或通婚，屬加禁之。」明代金門地區蔡姓和許姓號稱宗族禮法最為嚴謹，地域範圍與宗族勢力達到高度的發展，后浦許氏祠堂另立「高陽堂」來接受同宗而不同的血緣族親。時島上各族甚至以家禮齊備而自豪，崇禎九年(1636年)蔡廷憲的〈蔡家儀禮序〉說：「吾家世傳不惟孝悌信義甲於浯島中，而婚嫁慶吊之禮，稽諸浯人無如吾家。」所以家禮的篇幅相當重要，長久維持宗族儀禮的規範，舉凡冠禮、笄禮、婚禮、喪禮、喪葬、祭禮等，是研究地方民俗學的珍貴資料。

奉祀祖先有崇功報本之意，祭祀所以奉先思孝，金門地區冬至日祭拜始祖，取冬至日為一陽初生，以喻始祖之開基。《浯洲山後梁氏族譜》記載：「凡元旦冬至，輪辦祭品隨多寡，務在嚴潔。族人率族人男婦，皆詣祠堂行祀，禮畢則團拜，拜畢則享胙而退。於朔望亦輪辦香燭，於娶婦嫁女，則聽自行謁拜之禮，他或祭神或春邱或塋域祭祀，亦輪辦祭物，勿俾笱慳失」。

族譜無形中承載一些特別的祭祀案例，其實是與歷史背景環環相

扣，足以佐證史實。如《許氏族譜》言：「始祖春秋之獻，由來舊矣。而中元祠宇游魂之祭，於古無之，蓋古昔盛時，民安物阜，生有養，死有葬，祭有禮，苦教之鬼，不至餓餒而，無須是典也。乃我族自己巳屠城之禍（註：明崇禎二年，1629年李魁奇襲後浦許氏，沒者三百餘口），加以癸卯倭掠之慘（註：清康熙二年，1663年清兵攻陷金門島），死於鋒鏑者十之二三，而死於流離者十之八九，甚者菴服皆盡，袒服群殲，於是白骨載道，旅魂無依。在同根之人，咸深不祀之痛矣！歲辛巳，諸族人尚義者，告於父兄，起例中元，擇能事一人，各鳩金五分，辦充宴費，又各飯一盂、蔬一盤，合置於堂之庭廡，開中門延鬼入祭之。其特祀於門內，則內鬼於外鬼也，其於牲禮告於吾祖之靈者，重其事以始祖為主而號召之也。夫至仁之朝，尚澤枯骨，封疆之吏，猶祭孤魂。是舉雖一時創立之規，亦百代不刊之典，出於仁人之用心，孝子之至情，因非如浮屠之說，種福田以求利益也」。

十九、續後篇（附表）

族譜修完後，專門留下空白的數頁紙張，謹附「世系表」、「族親聯誼個人資料表」、「公媽譜牒表」等樣式，供待後世子孫接續填寫，以示香火連綿不絕，也為來日重修族譜，登錄齊全的資料。

二十、纂修、捐資人名

向來纂編或續修族譜，都列為宗族內的大事，每一個家族成員都須幫忙助修，更會募集動員海內外的族親力量，最後在付印的族譜刊出編修經費收支明細徵信表。修譜時成立編纂委員會發起採集資料工作，登門抄錄神主牌位，或印製調查表詢問；並連絡金門、台灣、南洋等地的宗族親友共同來完成之，所以華僑支援付印的族譜不在少數。隨著兩岸來往的開放，近年來也將大陸地區分派的資料納入撰寫，甚至共同合力編修族譜，例如金門庵前與同安田洋兩地的陳氏宗親會，合編《浯陽

陳氏家譜》。故族譜內都會列上纂修、捐資人員的名單，附簡單的個人履歷介紹。

以上說明的是金門族譜所見到的基本格式，並不是每一部族譜都須具備全部的項目，主要的還是包含譜序、譜例、世系、傳記、家規、字輩譜等，近期增修的族譜順應社會潮流變遷，內容編排活潑生動，大量使用照相圖片，注重男女平等觀念，強調宗親會的交流聯誼活動，並且擴大海外及兩岸尋根祭祖訪親的記錄報導。

第三節 族譜資料的作用及價值

一部完整的家譜記錄，就是一部宗族史、家族史或宗族、家族的百科全書。廈門大學陳支平教授在其著作《福建族譜》中說明族譜研究的重要性：「福建是中國傳統家族制度最為興盛和完善的地區之一，而作為家族制度的重要組成部分——民間私家族譜，也早在唐代就已出現。從整體文化傳承上說，福建民間族譜的發展軌跡，與全國其他地方的族譜基本相同，但是福建地區所特有的開發歷史、自然人文條件等，必然造就了福建族譜的某些獨特風格。從社會發展史和區域研究的角度，探究福建族譜的真實面貌、獨特風格及其與中國族譜文化的整體連繫，從一般看個性，又從個性證一般，無疑是有學術意義的」。

一、補充佐證史料的功能：

清代檔案學家章學誠在其《文史通義》總述說：「家乘譜牒，一家之史也。」透過族譜的記載內容，可以瞭解到地方宗族的歷史沿革、世系繁衍、人口變遷、居地變遷、婚姻狀況、宗族成員的科考功名事跡和社會政治地位、該宗族的經濟情形及喪葬、禮典、族規等典章制度等。族譜正是將這些內容以書、圖、史、表志的形式記錄下來，成為與正史、方志並列的史學寶庫。

族譜與正史、方志具有同等的文史價值，可以補充其不足的地方，甚至解決歷史的懸案，提供給相關學科的研究利用，例如社會史、地方史、移民史、人口史、經濟史、人物傳記、宗教信仰、民俗學等各方面重要的學術研究資料，是社會學、人口學、人類學、民俗學、教育學等的重要學庫。近代思想家梁啟超對族譜的史料價值評價頗高，其著作《中國近三百年學術史》推崇說：「族姓之譜……實重要史料之一。例如欲考族制組織法，欲考各時代各地方婚姻，平均年齡，平均壽數，欲考父母兩系遺傳，欲考男女產生比例，欲考出生率與死亡率比較……等等無數問題，恐除族譜、家譜外，更無他途可以得資料，我國鄉鄉家家皆有譜，

實可謂史界瑰寶。將來有國立大學、圖書館能盡集天下之家譜，俾學者分科研究，實不朽盛業也。」清代著名的方志學家章學誠，在其著作《文史通義》中，認為地方志是由志、掌故、文徵三者合成，才能算是完全。志是史著本身，掌故和文徵就是史料匯編。地方的史料十分難得，與國家史料的保存不同，容易失散，所謂說：「家有譜，州縣有志，國有史，其義一也。然家有譜，則縣志取焉，縣志所徵，則國史取焉。」方志所包括的地理、政治、經濟、社會、文學的史料，都可以從族譜資料和方志、氏族志進行研究。朱士嘉編《中國地方志綜錄》說：「方志者，蓋即以地方為單位之歷史與人文、地理也。」金門自古居處海濱邊陲，民國成立後才設縣治，官方文獻記載較少，須借重族譜與地方志的資料，探索還原聚落人民的遷徙過程、移民原因、移民人口、移民與經濟、環境的關係。道光十六年（1836年）林焜燿纂修《金門志》，即從各姓氏族譜文獻著手，周凱作序曰：「惜志乘未有成書，恐後世徵文考獻，必憮然於殘編斷簡之無存者。林生焜燿，金門人也。從余修《廈門志》，遂以自任採掇遺籍，搜羅群志，且遍歷山川，按其形勢，兵制求之官書，遺事訪之故老」。

族譜對村落的生態環境、民間文獻、傳說、習俗、編修地方志補缺、拾遺、考證，為學術界學術研究提供探討研究的資料。例如《大嶝田墘村鄭氏族譜》記載宋代族人抄錄保生大帝神像腹中的帛書，並且有準確的年代，為宋理宗景定五年（1264年）與保生大帝羽化時間僅差距一百多年，族譜裡的資料提供了早期保生大帝信仰傳播的情形，更加證實宋代金門民間已經供奉保生大帝。

史學家在撰寫人物傳記時，常須要仰賴族譜資料，明代的倭寇侵犯金門，同樣的《金門翁氏族譜》傳記內記錄幾筆資料，可供史學研究參考：

1. 翁繼業，明季抗倭，死難於官澳。

2. 翁朝有，諱新富，公之次子被倭奴虜去，嘉靖庚申年三月，倭奴至本鄉，公斬倭奴，以勇聞官賞十金。後往南運票夜回遇海盜，執耙立船頭，盜不敢近而退。
3. 翁遺基，已冠，庚申年被倭虜去無回。
4. 翁思立，為倭所虜。

1992 年金門解除戰地政務，一些軍管時期的檔案，遠遠不及民間族譜記載的真實詳細，甚至是官方所無的資料，對戰地政務實驗時期（1956 年—1992 年）的歷史真相有補充作用，如《護頭方氏族譜》記錄多件軍民事故如下：

1. 方錄發：公於民四十年，因拾柴木被腳踏雷炸損一足，六十年遷居台灣中壢。
2. 方錄濤（1911—1958）：公民四七年被匪砲擊斃於家。
3. 方明茨（1926 年生）：民國三十九年駐軍誤其為匪嫌遣大陸四十年，八十年兩岸開放得團圓。
4. 方金贊（1928—1957）：公於民國四六年在近海捕魚，被駐軍演習砲火誤傷致死。
5. 方清仕（1928—1963）：公被軍人射殺。

二、尋根認祖血緣宗親關係的依據

族譜的世系記載有條不紊，可以追認至開基始祖，所以宗親血緣關係一直清楚的維持下去，播遷到外地的後裔子孫憑著族譜資料，也能搭接世系找到自己的輩份。陳健（1491 年—1561 年）之〈纂修浯陽宗譜序〉曰：「族之有譜，所以記世次、辨昭穆而崇本始也。吾族自光州固始，五代時入閩，卜居同安浯洲，地云陽翟。歷宋元以及我朝，抵今傳代二十有一，歷六百年有奇，族屬無慮數百。然聚則孰為昭孰為穆，以齒為

敘截然不紊者，以譜系素明故也。」同安與金門的顏氏本一家，顏立水的《金同集》中說：「我三次騎車到縣西古莊查閱《西莊盧氏族譜》，得知盧氏開基祖盧鄒（唐代侍御中丞）於乾符元年（公元八七五年）遊宦入閩，先居同安瓮內，後遷盧嶺（今屬汀溪鎮），至十四世盧宗發於元避亂舉家遷往活島（金門），是為盧氏遷活始祖，兩地族譜所載十六至二十八世的昭穆也完全相同」。

中國譜牒學研究會於1995年出版《中華族譜集成》首批100冊，內收族譜94種，包括陳、李、王、張、劉五大姓氏等，提供海外華人尋根問祖的重要資料。對促進海外聯誼工作，團結僑胞的民族凝聚力，是其他文獻所無法替代的珍貴資料。2009年5月6日至9日，泉州華僑歷史博物館、泉州海外交通博物館一行人員來金參訪調查，為蒐集金門縣新加坡鄉親族譜資料，參加新加坡惠安公會為紀念該會成立八十五週年，將於八月底展出的「祖先的足跡～泉州百個家族移民東南亞族譜展」。

金門海外僑胞號稱二十餘萬人，出外謀生以族親關係，大量提攜聚落內的人口，集體往固定的僑居地發展。以珠山薛姓族人為例，道光年間受到廈門宗族的影響，往菲律賓發展。如前水頭黃姓族人，早期往荷屬印尼及呂宋，後期到英屬新加坡，這些資料記載在清末以來的個人小傳。近年來移民南洋的鄉親憑著族譜資料返鄉認祖歸宗，如《浯江後沙許氏宗譜》中的許丕良，生於道光丙申年（道光十六年，1836年），卒於光緒癸未年（光緒九年，1883年）傳曰：「公為菲律賓華僑，在宿務禮智經商，後歿於宿務。」同譜其他還有許顯泉、許顯壯、許拋等人皆為清末的菲律賓華僑。《烈嶼頂林氏仲禮公家譜》個人傳記曰：「賢傳子二，長敬蕊，往番邦吉蘭舟。」同譜中的林敬泥亦往番邦吉蘭舟。



圖 3-3-1 《浯江後沙許氏宗譜》中族人遷移南洋的記錄。

三、維繫宗族倫常的教化功能

中國歷代的朝廷動亂之後，百姓很容易恢復安居樂業的生活，重整社會倫理秩序，其中宗族文化制度的功能，發揮凝聚鄉族和諧的重大作用。陳支平在其著作《近500年來福建的家族社會與文化》說明：「這種具有相對穩定性的家制度，既成了社會動盪和階級矛盾的平衡器和調節器，也是處於升降榮辱、富貴貧窮不斷激盪變化中的社會，各階層的共同避風港和最終歸宿」。

中國傳統社會尊崇孝道，宗族文化是孝道的弘揚表現，而族譜為其世代交替唯一不變奉守的規範準則，所有祖德宗功祭祀儀典都承載之。百善孝為先，故敬祀祖先的地方多為孝思堂。《論語·學而篇》言：「慎終追遠，民德歸厚矣！」孔安國注曰：「慎終者，喪盡其哀。追遠者，祭盡其敬。君能行此二者，民化其德，皆歸於厚也。」厚德由行孝而來，《孝經》上說：「夫孝，德之本也，教之所由生也」。

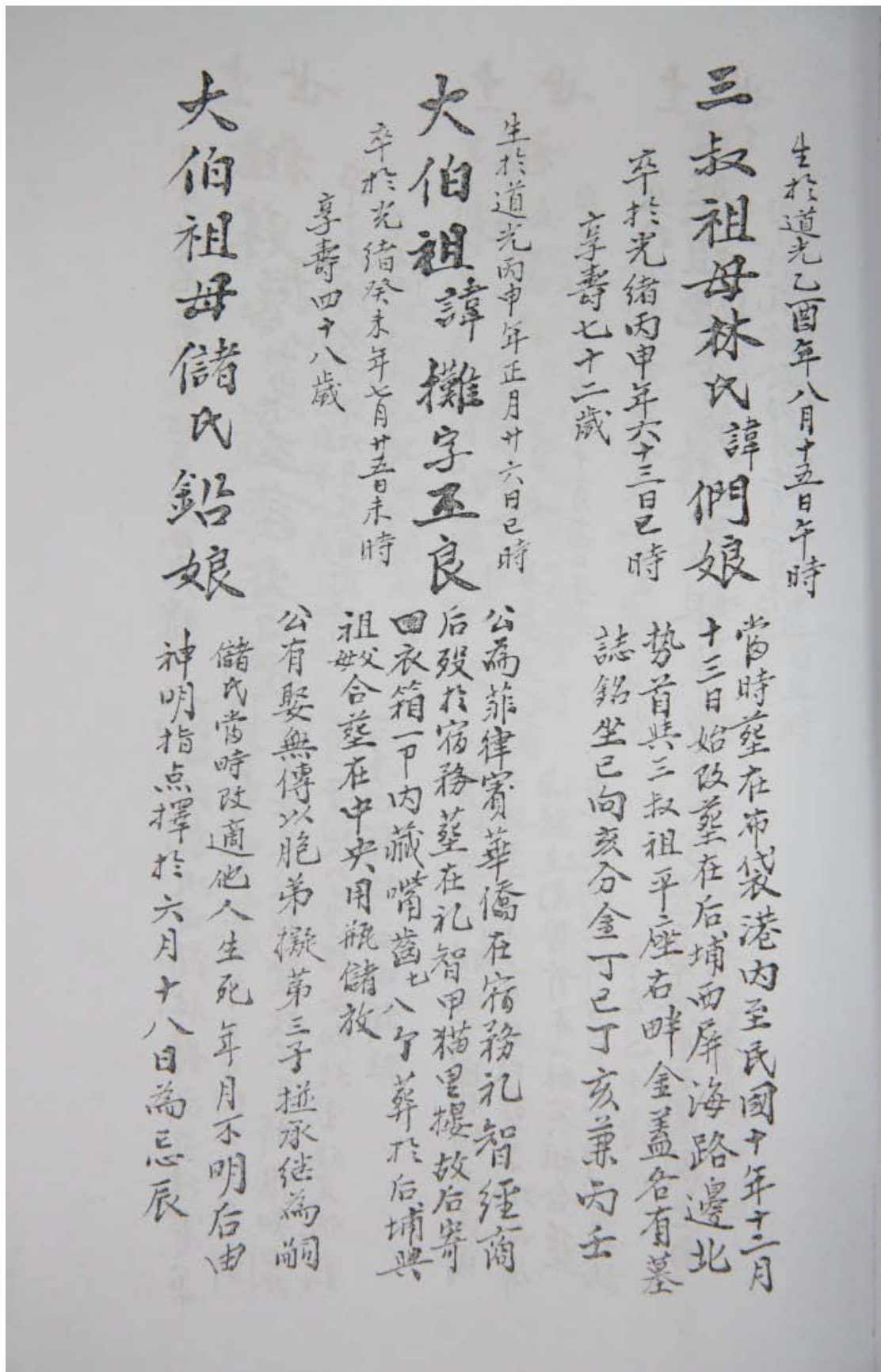
今日族譜資料更有助於瞭解聚落的宗族特徵與宗族文化，在進行聚落的文化空間規畫、處理地方的公共事務等運作，可以達到維護宗族利益，解決衝突糾紛的功能。

四、研究社會人文發展的背景資料

族譜可用來作為探討民族遷徙、社會演進與歷史發展、文物興盛及其與中國歷史發展的關係。中國歷代的災害戰亂，常演成民族的大量遷徙，族譜的記載可以了解歷史的發展及民族遷移的研究價值。

金門的族譜當中直接反映中國歷代的動亂，如五胡亂華、金兵南侵、元軍割據、倭寇焚城、清兵入關、海禁遷界等，值得深入探討其社會人文背景的種種影響關係。羅香林的《中國族譜研究》當中，就族譜所見明代衛所及國民遷移之關係的章節，詳細分析明初戶籍分軍籍民籍及軍籍之由從征歸附謫發三類官兵及其家屬所編列之史實、族譜所載明代有

軍籍者之例須分配於各地衛所、明代各姓氏遷居於西北西南諸沿邊地區多與衛所設置有關之族譜載述印證、明代各姓氏之遷居於內地各都邑及沿海要衝與衛所設置有關之族譜載述印證、明代衛所制與唐代府兵制之異同等研究課題。

第四章 金門國家公園傳統聚落的調查

金門各姓氏的族譜，記載族群的遷徙分衍由來，等於保存聚落完整的村史資料。本章從現存的族譜資料，去探討分析金門國家公園範圍內的水頭、珠山、歐厝、瓊林、山后、南山、北山等七大聚落的形成發展過程，彙編族譜記載內容，提供佐證史料，更能深度的解讀金門傳統宗族文化的內涵。

第一節 水頭聚落

金門有二處地名稱為水頭，都是以黃姓族人居多的地方，分別為金城鎮的前水頭曰金水、金沙鎮的後水頭名汶水。水頭即古地名，清時為浯洲嶼十九都古賢堡前水頭鄉，現在為金門縣金城鎮金水村，分為頂界、中界、下界、後界等四個部份。由水頭古地名的命名由來，可以推斷聚落各姓氏族群的分佈發展經過。

頂界為黃氏族人所居，古稱黃厝，地為黃氏大宗祠的故址，又稱黃厝頂，下界曾稱劉厝、周厝，因為該地有一口水井清甘有名，又稱下井仔腳。宋代中界有奈厝社，後來成為李厝，《奈社李氏家譜》記載李氏開基始祖李良亨字得亮，曾官大石宣府柱國大夫，於元初遷居同安李厝，支派再由同安遷到金門水頭中界，現留有李氏祠堂，據傳原為七進建築，明末毀於倭寇入侵金門時，現址仍保存為一進，每年進行春冬二祭。清康熙年間，瓊林蔡氏娶黃家女兒，分衍居住形成的蔡厝，亦包括在中界之內，編有《瓊林蔡氏前水頭支派族譜》。

中界與下界的交界處古稱鄭厝。後界以後宮為界址，又有宮前、宮後之分，清乾隆間吳氏與黃氏聯姻，吳姓族人定居於此；因為宮後多為陳氏族人聚居，故又名後陳，明代有陳丙自福建長泰遷居後陳，其先祖是金門陽翟遷居北溪長泰再遷回前水頭定居，至今已傳十六世，《金門陳氏志略》一書中對前水頭陳氏世系溯源，文曰：「開浯始祖諱丙公，字希迪，始祖妣諡裕淵王氏，丙公係鑑湖公之五世孫，自北溪長泰東門

內遷浯洲金門前水頭鄉，舉四子，舉四子，長諱仲元公（因變亂不知子孫何處去），次諱仲聖公（居前水頭鄉），三諱仲仁公（從軍北京守禁闈），四諱仲義公（居漳週海澄豐田），妣係金門東沙王進士班人，墓在洪門港厝後四上坐壬向丙，號曰田螺墓。二世祖仲聖公舉三子，長房康一公，次房康二公，三房三脫公。三世祖傳孫分支為前房、樓仔下、後間、上厝及內廳等五脈，之後傳孫除分居前水頭謝厝和後陳兩處外，另多數子孫移居廈門、同安塔邊、台灣竹仔林七塊厝及澎湖豬母落水裡、沙港頭、西嶼頭外垵，鼎灣頭等處」。

相傳前水頭最早的開發，始於白姓的漁民，因為避風靠岸落腳在後界的海邊，曾經搭起簡陋的茅屋，現為王姓住宅地，其年代已經無從考證。清代有吳、蔡、王、葉、林、楊、蕭、鄭等姓氏陸續遷住水頭，但聚落的族群還是以黃姓為主，根據1983年《金水黃氏族譜》的資料分析如下：

表 4-1-1 金水村姓氏戶數分析表

區 域	姓 氏	戶 數	備 註
前 水 頭	黃	76	
	李、陳、吳、王、 蔡、林、鄭、葉、 楊、張、董、顏、 白、劉、蕭	59	
後 豐 港	洪、李、林	39	
謝 厝	陳、林、王	8	
合 計		182	

資料來源：整理自《金水黃氏族譜》，1983年。

黃氏入閩的始由，根據《參山二房黃氏族譜》記載說：「今安溪參內鄉黃氏入閩始祖為黃元方，晉代入閩為晉安太守，其后裔由侯官入泉州發展，又稱紫雲衍派。」

以「紫雲衍派」為堂號的黃氏宗親，始祖都為泉州的黃守恭后裔。清光緒五年（1879年）黃安章抄錄舊譜的〈紫雲黃氏譜序〉云：「竊惟物本乎天，人本乎祖。吾宗黃氏諱守恭公者，人皆稱為長者，李唐發官於泉，所居之宅，常有紫雲蓋地。唐垂拱二年，盡施為寺，即今建尊聖殿大悲閣開元寺也。時有聖僧求化此地，朝來暮往，殷懃日久，公曰：『欲求若許？』僧曰：『求一袈裟位』」似乎無幾，遂慨許之。僧乃以袈裟豎於竹竿末，影掩其地，剩無餘尺，公曰：『求毋乃欲盡吾地耶？』戲之曰：『我後園有桑樹三百株，能皆蓮花，我將二百六十庄田並地盡奉施之。』僧與公同視桑樹田去越數日復來，僧曰：『桑樹已生蓮花矣，請長者往觀之必愕然。』僧忽爾而去，後無蹤跡。公臥病在床三年不起，蓮花盛開三年不絕，呼四子言曰：『此僧非常人也，吾欲以榜帖張掛各街拜尋所之。』公言才出，其病遂癒。明日即遇諸途，公四拜謝曰：『願如所言。』僧曰：『「長者誠有定心耶？」』公曰有之，僧受其地深沐厚施，將子分適四安，即今南、惠、安，同。科第連捷，千葉競秀，從此相繼不衰云。」泉州黃姓的四安，即同安的黃綸、惠安的黃紀、南安黃經及安溪的黃綱。有〈四安分命詩〉也稱黃氏認祖八句詩，金門黃氏的族譜都會刊載，文曰：「駿馬登程往異鄉，任從勝地立綱常，身居外境如吾境，爾在他鄉即故鄉。旦夕莫忘親命語，晨昏須薦祖前香，願言蒼天隨休慶，三七兒郎總熾昌」。

黃氏紫雲派在金門分為六股，包括金水、汶水、汶浦、西園等獨立的四股，一股是由官澳、英坑、東店組成，另一股是由后壟、尚義、金門城等所組成。前水頭的金水黃氏十郎自同安金柄，遷居於南安白石村生五十二郎，生子黃仲卿，《金水黃氏族譜》記載黃仲卿曰：「仲卿公諱輔中，元延祐二年（1315年）乙卯科進士，遁世不仕，始遷於浯洲之

前水頭，娶妣蔡氏生三子，長景懋，次景昌，三景盛，而為我金門金水黃氏始祖也。」〈金門志·人物志〉也引用《黃氏家譜》文獻資料介紹黃仲卿，文云：「黃輔字仲卿，宋末舉進士，與趙孟頫同時，相善。元時隱居於浯洲，卜葬金水家焉。卒葬牛眠山，今前水頭村黃氏，其苗裔也。」明末黃氏族人已經繁衍成族，清康熙二年（1663年）戰亂，黃氏族人逃難離開家鄉，太平之後始返回梓里，但是許多人已經在異鄉定居下來，〈長房小宗派派譜〉中記載：「祐上祖之長子鉤宰、四子鉤嶽、六子育均遷居漳州，五子鉤贊失傳未詳。只有次子聯分居下界，三子鉤桂居於頂界」。

雖然黃氏支派分居漳州、金門兩地，但是宗親往來關係密切，族群安定後藉由重建宗祠來凝聚血緣，乾隆年間富裕的漳州長房黃汝標，秉承祖父的遺志，出資重修黃氏大宗祠，定下每年的清明、冬至二節祭祖，由新婚的輪值頭家，祭祖後各設三席共十八桌，凡已婚及三十歲以上未婚者均可參加宴會的慣例。乾隆八年（1743年）黃氏大宗祠內的〈重修祖祠紀略〉碑文說：「吾族自毀於兵燹，久廢未舉。祖考祐上公嘗議舉其事，且欲裁己地以綴於公；弘開舊址，俾山川秀氣攸鍾。然當陽九之後，力不從心；爰書其經畫，遺我後人。迄於今四十餘載，族人始謀重構，嘖有煩言，首旁又將興敬功。弟汝標，祐上公宗孫也，憫祖志久而不繼，願捐私橐之資以襄鉅典；惟前一堂留與眾共立，匪有吝也，不欲專以上人也。於是鳩工庀材，經兩載而落成，總其費凡肆伯兩有奇；規模緣人巧而壯麗氣象。叶地靈妥而振振之，公族得以長發其祥矣！」

繼黃厝大宗祠的興建，不久之後又在中界建小宗祠堂，號曰世澤堂，為私祖厝，按傳下房柱輪值頭家，每年上元及冬至次日兩度祭祖，祭祖後設六席，凡十六歲以上的裔孫，均須參加祭拜與宴會。水頭黃氏另在後界設小宗祠堂，又曰十三房，號世懋堂。

乾隆年間，黃氏族人經營南北航運貿易有成，經濟情形寬裕，也特別注重村內子弟的教育環境，故興建書齋延聘塾師課讀。乾隆四十二年（1777年）黃汝試於中界建西堂書齋。原來水頭黃氏二房黃鉤聯有一間書齋在下界下井仔所在地，三房黃鉤桂，在頂界王公宮東有間書齋。乾隆末年，三房派下先後興建四間書齋，分別是黃伯合有四維堂，黃楚有怡齋，即與四維堂毗連的下學仔，黃冀有懋齋，即頂六柱書房，黃紹光有卓齋，即頂書房。黃啟政老先生亦在祖譜〈祐上祖派下軼記〉中，詳述那一段時期黃氏族人的風光歲月，文云：「當時宗人大都營南北貿易，頗得厚利。所蓋房屋皆是石基礎牆之兩進大瓦屋，整齊排列，鼎盛一時，故有『洋船十八艘，錢銀壓折樓椽』擇一日良辰上樑十八支，『有水頭富，無水頭厝』之美譽。」清末起族人趕搭南洋發展的潮流，出外謀生以荷屬印尼、菲律賓者佔多數。《金水黃氏族譜》刊載1979年新加坡金門縣金水鄉黃氏家族會的組織緣起說：「吾鄉因耕地有限，漁業落後，因此在百年前，鄉人們多有出外謀生者，當時以南洋荷屬（印尼）及呂宋（菲律賓）佔多數，吾黃氏族人在第二次世界大戰以前，僑居新加坡者，寥寥可數，迨至戰後互相援引，遂漸次增加，至現在約有三十家數百人口奠居焉」。

水頭聚落的形成是因漁耕之利，村民也因熟悉水性生活，發展遠渡重洋出路皆能吃苦耐勞，繼而經營商貿，並將盈餘所得寄回家鄉照顧宗親，修祠堂、祖屋與興建洋樓。藉由宗族關係的良好互動，1932年印尼僑胞集資建金水學校，村民於1934年發行《塔峰月刊》將水頭及金門各村落的生活發展情況，郵寄給海外鄉親連絡鄉情；尤其歷次族譜的增修皆擴及台灣及南洋地區，這些都是由於氏族世系的倫理運作使然。



圖 4-1-1 水頭黃厝黃氏大宗祠堂



圖 4-1-2 水頭中界李氏家廟

第二節 珠山聚落

珠山為薛氏單一姓氏聚落，民國初年大約住有 200 餘戶 1000 多人，1933 年曾有 100 多戶，1937 年日軍侵犯金門時，村民恐遭迫害，本村人口逃亡過半，以後再由內陸轉往南洋各地。抗日勝利後，返鄉居住者少，但尚有住家 100 多戶。1958 年八二三砲戰發生時，金門島 6000 多人遷台，大量珠山村民也隨著移往台灣定居。1997 年居住在珠山的統計戶數為 44 戶 180 多人，薛氏在金門繁衍成族後，還向台灣、澎湖等地分行，雲林四湖、虎尾、嘉義和彰化、鹿港、田中、澎湖內垵等地的薛姓，都是由金門遷徙而來，1987 年並在台北縣中和市成立金門薛氏旅台宗親會。

表 4-2-1 金門薛氏族眾分布概況

分布區域	戶數	備註
珠山村內	28	
移居本島他村	38	
遷居台灣地區	76	
旅居菲律賓	35	
旅居印尼	34	
旅居新加坡	25	
旅居泰國	6	
旅居香港	7	
旅居美洲	4	
其他	9	
合計	262	

資料來源：整理自《金門薛氏族譜》，1991 年。

珠山薛氏族譜自乾隆五十七年（1792年）開始修訂，薛師言於道光二十八年（1848年）重修，光緒十九年（1893年）薛學海再修，薛永棟於民國七年（1918年）復修，民國二十年薛承祝增補油墨印出一百本，民國六十一年（1972年）綜合旅居台灣及海外宗親資料出版印刷族譜分贈宗親，1991年再度修訂印刷出版，清楚明列海內外珠山薛氏族裔。

金門薛氏由入閩及來浯開發經過，依據薛明璣的〈薛氏族譜舊序〉文曰：「我薛姓，河南昆公之裔也，傳至今之公字君珍，始與祖妣陳氏夫人移居閩之福安。唐神龍元年（705年）登進士，閩人以詩賦登第自此始。……至裔孫沙公為龍溪尉，居銀邑（同安）嘉禾（廈門），人稱所居嶺為薛嶺。嶺之南陳黯公居焉，時號南陳北薛。至五世之偃任司農少卿。迨宋元佑裔孫穎士舉貢士著作郎，紹熙元年庚戌（1190年）沙公裔孫舜俞公字欽父登進士第。……我祖自舜俞公傳至開基始祖貞固公，世居銀同西市，長兄貞觀分住長泰，弟貞明分居雲霄西林。貞固公行二，娶祖妣劉氏生一子名曰成濟公。當元至正五年（1345年）元順宗年始避亂來浯太文之南，龜山之西，地以姓傳名之曰『薛厝坑』。娶祖妣李氏生二子，長曰伴郎公，次曰伴中公，俱葬在石井坑。」

薛氏二祖的塋墳在每年清明節，全村子孫均須參加祭禮。其文又曰：「後移居珠山之麓，龜山之東，大池滄滄，巨石巖巖，樹木暢茂，蔚乎深秀，爰是而族焉，因取名曰龜山兜。」薛成濟初居太文山和龜山之間的薛厝坑，後來再遷至山仔兜，村落現在雞奄山和龜山之間，中間有大潭供居民汲水及調節居家水土環境，堪輿家譽為「四水歸塘」，即富貴未斷，人丁旺盛之意，村民習慣上稱村名為「山仔兜」，民國初年更改為珠山村。

重修的《廈門志》說：「公元八世紀唐代中葉，漢族人進入島上，最先從內陸移入島上的漢族人有薛令之家族」元至正五年（1345年），薛貞固自同安薛嶺，即今屬廈門市禾山，唐薛令之裔孫薛沙居處遷到浯

洲避亂。《金門薛氏族譜》亦稱：「薛舜俞再遷至銀同（今廈門禾山安兜）生育三子，長子薛貞觀住長泰縣，三子薛貞明住雲宵縣，次子薛貞固與妻劉氏生薛成濟，薛成濟於元朝至正五年（1345年）為避戰亂而渡海遷居浯洲，為金門薛氏支派的始祖」。

崇禎十六年（1643年）珠山薛仕乾弱冠適遭亂世荒年，離籍渡海來澎湖，遷居內塹社，娶林氏順娘為妻，生二子，長曰孟球，次曰孟琳，相傳至今十三世，三百餘年，為薛氏開基澎始祖。

康熙十九年（1680年），清兵收復金門、廈門兩島，閩督姚啟聖奏請：「請還遷民濱海」朝廷下令，福建照舊展界。康熙二十二年（1683年）施琅攻下台灣，清廷聽從地方督撫展界之請，派大臣前往各省展界。〈薛氏族譜舊序〉亦言明代薛氏族群的人文變遷，內文云：「迨明季我祖叔發祥公平倭寇，建立大功，敕書勤勳王家，爵封：御殿總提督左柱國光祿大夫，從文臣一品，累贈金帛疊加封贈。詎烽火而後，星散四方，徙死逃亡。向也瓜瓞綿綿，今其回祖者十無二三焉。覽茲追昔，不良可痛哉！」

珠山聚落以薛氏宗祠為中心，祠堂之左稱大社，右側為小社。薛氏家廟建於清乾隆三十三年（1768年）為開浯始祖薛貞固派下仁、義、禮、智、信五房裔孫的總祠。薛明璣曾於建薛氏家廟後說：「使散者以聚，疏者以親，是族之不可無其人也。」整個聚落的形成發展，宗祠和廟宇是一個重要的宣示指標，珠山大道宮也建於乾隆年間，道光十二年（1832年）重修，至同治十二年（1873年）捐修的薛氏族人，從廟內現存〈茲將眾信士捐項修理東西宮芳名開列〉石碑臚列的名單，出現多為勸募旅居海外的僑親所捐，證明珠山村開地區出洋風氣之先鋒。

道光年間廈門禾山安兜、林后薛氏與鄰村大姓互相械鬥，經常邀請金門宗親前去助陣，由於兩社青壯年多往南洋發展，發財者不在少數，

於是觸動金門薛氏族人在廈門宗親帶路往南洋謀生的念頭，鄉親在海外經營有成者大有人在。

珠山村的大夫第位於村中的南面，是薛氏族人薛紹纘在呂宋經商致富後，捐資得到官名榮銜，以二進雙護厝的型式起建大夫第宅院。自清末起珠山村民一直受到僑匯的照顧，成為金門不折不扣的僑村代表之一，近世族譜的修訂出版，多由旅居海外宗親所贊助發行。



圖 4-2-1 以薛氏家廟為中心的珠山村聚落

第三節 歐厝聚落

歐厝是以歐陽姓氏為村名的聚落，單姓村的開發已有四百多年的歷史。歐厝舊屬同安縣綏德鄉翔風里十九都，清道光年間改隸馬巷翔風里十九都古賢保，今日將珠山、東沙、歐厝、小西門、泗湖等自然村合為珠沙村。

金門的歐陽氏為泉州歐陽詹的后裔，歐陽詹字行周，唐貞元八年(792年)詹登進士，與韓愈、李觀同時聯第，時稱龍虎榜，應國子監累擢給事中，著有《歐陽行周集》同時為八閩開科的首舉，后裔以「首閩開科」為燈號，子孫世居蚶江。

明陳懋仁著作《泉南雜誌》曰：「泉之人文，自唐貞元中，始得歐陽詹。按《唐書》公與韓文公、李觀、李絳、崔群、王涯、馮宿、庾承宣聯第，皆天下選，時稱龍虎榜。」又曰：「韓昌黎言，閩人登進士自歐陽詹始，故知詹進士第，不但始泉州，亦為閩破天荒也」。

歐陽氏的遠祖，始於唐代的歐陽詹，其先歐陽昌為泉州通判，由江西入閩，卜居泉州晉江。明代右侍郎林文俊在〈歐陽氏族譜重修序〉曰：「歐陽氏本越王後，漢時諱伯生者，受古文尚書於伏羲，生傳九世皆博士，故有歐陽氏尚書學。唐初詢字信本，及子通字元素，皆工書法，號大小歐陽體。通季子昌，字伯盛，為泉州判，因家晉江。」明初烏蜂為患，歐陽遷江卜居蚶江。《蚶江歐陽氏家譜》記載說：「遠祖諱昌公，唐江西吉州人(今江西省吉安縣)，於盛唐時入閩，為泉州府通判，乃家於泉，是泉州之有歐陽者，自昌公始也。公育四子，詹居四。」

詹公字行周，讀書於溫陵石室，以孝友為鄉黨所稱，德宗貞元八年，應試登進士第，為八閩開科首舉。公為文深切明辯，頗得時譽，歷國子監，著有歐陽行周文集十卷行世。

自行周公之後，我歐陽氏歷唐，五代、宋、元、明，子孫蕃衍，文士武弁，代有賢良，其居潘湖之歐陽氏，唐 宋間擢科第者三十餘人，稱望族。至明初洪武二年(西元 1369 年)，潘湖以烏蜂為患，族人多播遷於興化、漳泉間。遷江將軍見晉邑東南蚶江，有天馬二山，巍然雄峙，所謂靈山必毓乎人傑，遂卜居之。後以人才輩出，成濱海名族。

遷江公諱振，詹公苗裔，誥贈昭武將軍，妣程氏，于明洪武二年，自潘湖徙居晉江廿三都蚶江鄉，傳五男：曰概齋、瑞祥、瑞榮、瑞軒、瑞評。公之五世孫文卿公，於明 世宗 嘉靖間自蚶江遷金門歐厝，為金門我歐陽始祖」。

〈金門歐陽氏四房本支家譜索引〉對歐陽文卿遷移到金門的經過，記載說：「迨明崇禎間（應當是嘉靖年間），其裔孫文卿公，駕竹筏從蚶江出海捕魚，遇颱風，筏具無法控制，任其飄流，幾至傾覆，幸飄至本島，始得脫險，乃捨筏登岸，進村覓食，見薛厝坑村落寥寥，土地平曠，頓興墾殖之念，其時季風未息，筏又被飄去，欲歸不得，滯留既久，遂於煙墩山之南麓，闢草萊，鋤荊棘，搭蓋茅屋，以為棲身之所，及鄰人知其敦厚誠樸，群相讚譽，於是珠山村薛公乃以其愛女妻之。此後一脈流傳，子孫蕃衍，遂名其居曰歐厝，為本支來金開基之始祖」。

歐厝歐陽氏的堂號，總堂號為餘山衍派，分堂號是渤海衍派。《金門歐陽氏族譜》中詳述嘉靖年間，蚶江歐陽遷江的五世孫歐陽文卿出海打漁，遇大風浪飄至金門的石獅山下，生五子定一、定錫、定日、定遠、定輝，繁衍分為五房，從事漁耕，遂將定居的地名為歐厝，長房至四房都聚居金門，後來再分居泗湖。長房傳魚池祖及打鐵祖諸世系，相傳歐陽文卿開基歐厝後，嘗鑿數池塘，後由各房經營，魚池即由長房魚池祖所得。二房後裔分衍最盛，根據族譜記載說：「二房祖傳宗茂公及宗國公，宗國公子子孫衍居村北，與長、三、四房同住，因稱上二房，宗國公即上二房祖。宗茂公以居村南，故稱下二房祖。宗茂公傳乾耀公及乾

挑公等四男。乾耀公再傳宗帷公及宗儀公，宗帷公稱歧頭祖，宗儀公稱下沙祖。宗儀公又傳立榮、立君公及直祀下沙祖派下。立榮公稱中井祖，立君公稱下二房五柱祖。立君公再傳下井腳祖公求公及后厝祖公順公等五男。另二房祖之裔孫世儲公，以道光末赴料羅營生，遂世居於料羅」。

三房歐陽定日是開基祖之第三子，學識淵博，為私塾老師，儉樸置產，傳三子，名諱皆無考，其中一支派於明崇禎年間，為方便經營田產，遷居前湖，即今泗湖，與本村的大社對稱，泗湖俗稱小社。四房後裔分二派，以年代久遠，派下多難以考證。五房歐陽定輝於萬曆年間（1573年-1619年）因往來捕魚，遂遷至澎湖雞母塢（今五德里）蔚成巨族，編有《台灣澎湖歐陽氏族譜》記載其氏族源由。日本佔據澎湖時，五房衍派子孫歐陽旺有存文曰：「自崇禎年間，開澎始祖由金門來本島開始，至康熙五十五年二世祖三人，名丁、卯、未，迨長子丁設起，每丁備金壹角，逐年應開祭費，每年冬至日設祭，延于乾隆四十年三月，瑟祖出首闔族鳩集，每房應出金壹百貳拾元，三房合計三百陸拾元，建立家廟一所，崇奉先世祖公牌位，以為後日子孫流芳，萬世表誌」。

清乾隆年間，徙居金門的蚶江歐陽氏仿照蚶江祖家祠堂構式，營建歐陽氏宗祠，供奉歐陽詹塑像歐陽遷江、歐陽文卿等歷代祖先的神位，楹聯上鐫刻著：，歐陽氏宗祠楹聯曰：「鯉郡分支綿世澤，蚶江衍派振家聲」來頌揚祖先功德和緬懷祖宗。

《金門歐陽氏族譜》總述金門歐厝歐陽氏的開發形成到發展，記載始末曰：「金門歐陽氏開基祖文卿公，明晉江蚶江里人，為歐陽詹公之苗裔，遷江公之五世孫。

自文卿公來我歐厝，經明、清而民國，至今（民國七十三年）已十有六世，歷四百餘年。其長房、二房、三房、四房派下在歐厝者，族繁人眾，多事耕漁，而詩禮課子，代不絕人，間有分居他村者，查今之料羅、沙美、新市、山外、後浦、後垵、古崗，皆有我歐陽氏之後。而三

房派下有部分於明崇禎間移居歐厝村北約一里遙之前湖（即今泗湖村），人丁日繁，有顯望云。公之苗裔，亦有遷下市蕃衍者，民國初皆徙居印尼。

五房定輝公夫婦，於明萬曆間遷（今之五德里），子孫繁衍，今已稱大族，且苗裔多有播遷台島者。雖與金門僅一水之隔，昔以日寇據台澎故，兩地族人遂疏聯絡。

清道光之後，海關大開、海運稱便，族人前往南洋營生極眾，歷來在星、馬、印尼諸邦致富揚名者，不乏其人，恆有捐資以助故里建設，可謂不本也。至若菲律賓、澳洲、英美，亦皆有族人足跡。

民國五十年之後，臺灣工商發展迅速，謀生稱易，我族人幾半攜眷東去，一如往日之下南洋者然，以居臺北縣之中和永和最多，其次為桃園中壢及高雄市、臺北市，其他各縣市亦有族親散居者」。

《金門歐陽氏族譜》中有些關於人文變遷的記載資料，有一段〈日人強行改我姓氏及嗣後申請恢復之經過〉，是民族史、社會史的見證，內文說：「又民國廿六年十月，日據金門，旋亦迫我歐陽氏改歐姓。三十一年，日又南侵，我旅居星、馬、印尼等族僑，無不同遭此劫。迄民國四十八年，由歐厝族親歐陽兆全等聯署申請更正為複姓歐陽」。

有些可供研究地理環境的參考，如風獅爺的記錄，也是其中的一項珍貴地方文獻，其文云：「吾村有石獅爺（亦稱風獅爺），居村東海沙，睨狗山之南，去排仔垵僅百餘公尺，背西東向，高約二公尺，雄姿英發，手持繡球而眺望，以工巧故栩栩如生，乃清道光年間所建，為鎮風神物。昔村東臨海，地勢低，海風直逼，沙礫常沒農田，先人乃建石獅以制之，嘗規定男丁喜獲麟兒，須挑蚵殼三擔堆積其旁，以增制風功能」。



圖 4-3-1 歐厝的歐陽氏宗祠



圖 4-3-2 歐厝聚落村景

第四節 瓊林聚落

金門瓊林蔡氏與后浦許氏兩大宗族，昔日以完備的宗族禮法著稱於島上。瓊林蔡氏宗祠之多冠於全島，以擁有七座八祠的聞名，《蔡氏族譜》包括上坑墘、前坑墘、大厝房、下坑墘、新倉長房、新倉下二房、新倉上二房、新倉三房、前庭房及開外族等的詳細記錄，派下分行金門城、水頭、後浦、小徑、下新厝、下蘭、烈嶼之西吳、下田、埔頭、南塘及大嶼之北門、東蔡、溪墘等地。歷次修譜都持嚴謹態度，譜成告廟分示族人，若有疑問者則直接書上「昭穆不合」等字語。

蔡氏十四孫蔡宗道於明嘉靖己丑年（八年，1529年）所修的《浯江瓊林蔡氏族譜》中記載曰：「前之一月，倡與祭於族叔家，見廢櫃中一軸，多為蟲鼠傷毀，啟視之乃祖宗支圖也。遂提以歸，命兒騰寫。間有不全者遍詢之族，幸有一二故老能得，說筆以集之凡三起，閱七日而後成，篇中某人曰某字，某族曰某族，皆仍其舊書之遺著，雖不能悉遺無幾也，譜雖就猶未敢聞之，族適有同志者曰標、曰勳者，過余家，因出示之僉曰：此盛舉也，奚以藏為遂騰（騰）真為序，擇日告廟，分示族人」。

金門蔡姓有四系，瓊林之蔡姓，其先世由同安遷居浯之許坑（今日古崗），南宋末，許坑蔡十七郎贅於平林陳氏十五公，十七郎公便是瓊林蔡的始祖。瓊林蔡氏之始祖西漢末的蔡勳，來自光州固始縣，於五代初年來到福建，不久遷同安之西市，再渡海浯洲之許坑。惟何時自同安西市遷來許坑，因早期許坑之蔡氏未修族譜，故查考困難。嘉靖己丑年（八年，1529年）蔡宗昌的〈蔡氏族譜引〉說：「吾族始於同，遷於浯，贅於瓊林之陳，迄於今十四傳矣！」《蔡氏族譜》又記載：「蓋在南渡之初，迄今萬曆壬辰年（二十年，西元1592年）四百有餘年於茲，所居多樹木，遠望森然若蓋，故世稱瓊林蔡氏云」。

後來因為蔡族之子孫昌繁，陳氏遂遷赴陽翟另結新社，瓊林成了蔡氏世代居處之所，而陽翟陳氏乃為瓊林蔡氏之姻親娘家，每次家廟奠安等重大慶典，必到陽翟迎姻親。元代的瓊林裔孫並分衍至同安，馬巷鎮坪邊村蔡氏開基祖蔡君爵，是在元朝至元間（1335—1340年）由金門坪林大厝內遷居於此。

分房常是宗族人丁旺盛發展到分爨而居的現象，蔡氏大厝房與上坑墘房分房是在九世祖百四十一郎蔡繼華的時候，族譜中的小傳推斷約在明洪武二十四年（1391年）之間，其文云：「父卒之次年，公年二十七，本戶為船隻事問泉州衛軍，始與上坑墘分房。生元至正乙巳（1365年），卒永樂癸巳（1413年），享年四十七。」之後大厝房十六世子孫又分衍到烈嶼、榜林、何厝等地發展，子孫產業皆稱富有。明代嘉靖八年（1529年）族人修族譜，並建蔡氏家廟為聚落中心，為二進合院式的傳統建築，現在為乾隆三十五年（1770年）的規模。

嘉靖三十九年（1560年），倭寇從料羅登岸洗劫金門，史稱「庚申之變」，前後凡五十多天，受害的難民達一萬四千餘人。三月二十八日倭船十二艘從石壁兜登岸，原本要攻打瓊林，但村內推蔡希旦為首，集鄉里中壯丁二百多人，日夜巡邏警戒，倭寇知其有防備，改往十七都各鄉掠奪，百姓傷亡狀況慘烈。四月十三日官澳失守後，賊寇回攻瓊林，蔡希旦先遣二兒奉母至金門千戶所避難，自己挺身抗賊，為賊兵包抄攻擊，最後壯烈犧牲成仁，年甫五十，《金門縣志》列入忠烈。《蔡氏族譜》中有諸多遇難者的記載，例如蔡肅及蔡時謙父子，傳曰：「嘉靖庚辰年，父子俱被倭殺死。」明世宗查無庚辰年，當為嘉靖三十九年的庚申年（1560年）。

瓊林孚濟廟的廟誌亦云：「吾鄉之孚濟廟，建於何時，據傳是建於南宋，依其尚存之建築石材鑑識，似可認定，而乏文獻誌載，尚待考查。……惜於明嘉靖庚申年燬於倭寇之災，劫後凋敝成為廢墟，塵封四

百餘年矣！」蔡氏宗親部分人口因此次災難遷徙內地，新倉上二房因十五世蔡貴易故居官衙為倭寇焚燬，乃舉家遷居同安縣城，先居城北草山草堂，再居城南望洋庵，後裔分布縣城內外。大嶝鎮北門村，也因明嘉靖年間避倭，從金門瓊林遷入開基，後裔再繁衍小北門村，尊循傳統禮制建蔡氏家廟，供奉瓊林祖先神位。

明代中葉蔡氏其後滋大，加上族人科甲聯登，一門顯貴，遂為金門望族。明穆宗隆慶二年（1568年）蔡貴易登進士，官至浙江提學使，督學貴州。貴易子獻臣，萬曆十六年（1588年）舉人，明年聯捷成進士。蔡守愚，萬曆十四年（1586年）進士，官至雲南布政使，政聲卓著。蔡貴易、蔡守愚、蔡獻臣等三人均是瓊林人，史稱「名宦鄉賢三蔡」。

明萬曆十六年（1588年）鄉試，同安中式十一名舉人，其中就有瓊林蔡獻臣、陽翟陳基虞、浦邊蔣孟育、西園黃華、黃華瑞、青嶼張繼柱、埔邊趙維藩、林兜呂大楠等八名金門人，故稱「八鯉渡江」。次年明萬曆己丑年（十七年，1589年）會試，福建三十一人同榜，同安共八名，金門就有五人進士及第，即瓊林村蔡獻臣、蔡懋賢、陽翟陳基虞、西園黃華、浦邊蔣孟育，時稱一科五進士，浯江書院朱子祠內的「五桂聯芳」匾額，即是意指此稱譽。明神宗天啟年間，並御賜里名「瓊林」。清康熙二十八年（1689年）的前水頭〈鼎建關帝廟碑記〉仍稱瓊林為「彭林鄉」。

明代末期金門各個姓氏族群的壯大，地域範圍的利益衝突越來越激烈。蔡貴和於萬曆四十五年（1617年）的〈修許坑族譜記〉云：「朋山伯初修譜首載，始祖十七郎係許坑之蔡，贅平林之陳，至今十八、九傳，子孫赫奕丕顯；而許坑一脈丁微產薄，介於十九都數巨族之間，難免欺凌之侮」明代瓊林蔡氏與陳坑陳氏因地域勢力擴張頗有紛爭，蔡氏十四祖蔡宗達與妣陳氏合葬在上坑鄉，「乾隆丙子年（二十一年，1756年）

被陳家所滅，佔築祠宇，會鄉與較，被傷兩命，此乃吾家世冤之仇。」事情原由均記載在《蔡氏族譜》內。

明末蔡其言、蔡其能、蔡其萬等三兄弟俱往廣東揭洋新墟華清寨山美村繁衍成族，《瓊林蔡氏族譜》云：「其言兄弟三人，因田業少薄。明崇禎六年（1633年）癸酉同周氏去潮州，居揭洋之桃山，後遷蔡厝園，又遷新墟山美。道光二年（1822年）鴻略親往新墟修其族譜，見其才丁頗有，並無一書儒就我譜中所記之名字，與新墟私譜較而修之，字多不同，諒必前日往修之者，聽其音不同故也。略從其私譜改正之後，勿以其名字之不同而疑之也。」瓊林大厝內蔡志善為馬巷鎮坪邊社私塾老師，明末清初定居該村繁衍，至今村內仍有蔡氏族人千餘人。

清初金門遭逢兵燹動亂，人民四處遷徙避禍，尤以康熙二年（1663年）癸卯年清兵入島最為淒慘，《蔡氏族譜》不乏有「癸卯遷出，全家俱故」、「癸卯清兵同母擄」、「次子諱大賓字允宏，戊子陷城夫妻被殺」等多筆記錄，出土的明〈蔡復一妻李氏墓志〉亦能說其一二，其文云：「夫人仙逝，嗣祖母舅已先無祿，表叔孩幼未能執紼，先王父母姑遲有待，旋遭播遷，表叔□繼沒。癸亥夏，海宇澄清，先王父方謀更置一繼為夫人送輻計，不意抱疴。秋，遂捐館。先夫人讀禮三載，未遑繼志」。

康熙十九年（1680年），清兵收復金門，百姓返回故里重整家園，但是營兵佔領民產時而有聞。瓊林蔡方亨，字克飛，《蔡氏族譜》小傳說：「公值播遷之後，平林祖業被武兵弁橫佔，公力較恢復，大有功於族。」明清以來的動亂，蔡氏族人為保存聚落宗族的血緣關係，重新修譜，以明世系、序昭穆。

蔡夢捷在康熙四十四年（1705年）的〈續修族譜記〉云：「族之有譜，所以明世系序昭穆，傳其真而防其冒也。吾家之譜，前人修之詳矣！播遷以後，亂離散居，不無私相援引影藉混接，多所冒而失其真。乙酉

仲秋，余弟君愉起而修之，查舊本詢故老，不憚旁搜而遠稽焉，世系詳明昭穆釐然，真者存之，冒者絀之，其有功於吾族不少，替為之序，以誌其美。」其修譜的詳細內容，也可以看出蔡氏宗族的發展地域，遍及河南、潮州、台灣、澎湖等地，〈續修族譜小序〉曰：「斯舉無論附族而處，即異府異縣，遠而河南、潮州無不畢載，無論就同而居，即遐方殊域，至于台灣澎湖無不備詳焉」。



圖 4-4-1 瓊林十世宗祠內的御賜里名瓊林牌匾



圖 4-4-2 瓊林蔡氏家廟

第五節 山后聚落

山后在行政區是屬於金沙鎮三山里，傳統上習慣分為頂堡、中堡和下堡等三個聚落。頂、中堡是以王氏族人聚居的村落，下堡則是以梁姓村民為主。山后下堡的開發始自泉州晉江梁氏宗族，其族譜總述說：

活始祖原在泉郡，至元朝立祖公擇處活洲，住後浦社，後徙居山後村。

泉州《梁氏族譜》記載祖先來自中原漢民，文云：

晉室亂離，梁芳以族隨晉渡江，大衍于錢塘、合浦間，孫遐仕安帝，恆玄篡，逃閩……因家南安。

南安是福建最早設立縣治的地方之一，三國吳永安三年（260年）置東安縣，隋開皇九年（589年）改名南安縣。泉州梁氏遷入金門的宗族，本泉郡仕曹巷支派，〈天水郡重修宗譜序〉曰：

余梁祖何始也？肇自河南汝寧府光州固始縣也。何以有晉江之祖也？南唐倡亂，避地入閩，分析溫陵安置，徙居晉江廿四、五、六都，地名曰龜窯。數傳迄宋建炎年，始太祖克家公生焉，克家其生號也，登紹興三十年庚辰殿試第一名，歷任丞相，諡文靖。鄭國公時始移入邑中行春門外，即今晉邑庠基址是也。旋遷入府治內，即今晉邑基址是也。世久浸微，子孫失守，屋址盡入官地，及我大明遂劫學舍縣廳，僅留祀堂一座於市曹巷內，原置有銀同邑拾八、九都翔風里活州等處，其田產分立祖四十七郎公承管之，由是活之有梁也。

梁克家（1127年-1187年），是南宋時晉江人，高宗紹興三十年（1160年）狀元及第，成為泉州歷史上第一位狀元，累遷給事中，官至右丞相兼樞密使，封儀國公，再封鄭國公，卒諡文靖，贈魯國公，其後裔散遷晉江、同安、南安、惠安、永德、長泰、揭陽等地。宋元時期盛行「築

浦為埭」的開墾方式，源自全閩南沿海泉州一帶，明嘉靖十年（1531年）重修的《晉江縣志》記載：

（宋）熙寧間，令晉江，築烟浦埭，以捍海潮，又築清洋陂，自南安九溪至于高溪，凡三十六水，合流而下，灌田四千八百頃。

金門地形負山帶海，耕種面積少，最早開發的埭田，根據清代縣志的記載有：

梁埭：在金山灣，今沒。

梁府埭：近湖尾湖。

後浦埭：向循梁丞相古蹟，築埭成田；後再築外埭，而屢崩壞。

可見梁克家后裔族群對金門農田水利的開墾範圍及能力，梁立是梁克家的后裔，為梁氏入閩三十六世，元初避亂遷居山后。《浯洲山後梁氏族譜》同時記載由後浦遷移到山后的原由，文言：「稽考四十七郎公，僊逝歸葬泉郡鳳凰山。復溯二世六十一郎公，號龍津公，因在後浦與佃家不相差等，因擇住十七都於望龜巖山後村者。……浯洲始祖四十七郎公，娶妣陳氏。生一子諱□□，六十一郎公，號龍津公，祖及妣俱生卒于元朝，其年、月、日壽諱世久譜沒，個無載矣」。

梁氏宗族定居山后，分為仁、義、禮為長、二、三房，在村內輪流耕種。據《浯洲山後梁氏族譜》的說法：「因清初裔孫章祿，舊譜帶往延平府住居，致使後世失序，罔知支派，于今莫考焉……因清初遷移界內，即有內林、後張厝、珩厝、西岳、梁厝、西房、茂材是也。時世務殆荒，舊譜廢壞，茲之有譜而知先世。……至嘉慶十六年（1811年）元月，本族與內地共議建造宗祠，貧富不同，鳩集之舉難以均平，故以就殷厚之人而更有心於先世者，各題捐銀，諸事分為五柱協力共成」。

山后頂堡由王氏開發，始祖為王審知的八世孫王璉，《金門東沙太原衍派族譜》記載說：「考諸吾浯山后族譜，為審知公十九世孫，漢章

公之所記，有云自恁公，歷傳至豐公，生子璉、琬曰三郎公，開基浯島山后鄉，生子公顯、公濟，公顯之後分居晉江石佛前；公濟生莊恪、莊嚴，莊恪生子甲郎、乙郎、丙郎，是為山后三房之祖，莊嚴則開基於呂厝鄉。」明萬曆年間進士王應麟在〈浯江山后分派漳州城外鄉里重序〉有曰：「溯余本宗私派，則自恁公之九世孫璉公開基浯島山后鄉，璉之五世孫即質安公，即余之王父，不幸少孤，從母改嫁，茲所生先太封榮貴公，世次彰彰可考。」雍正元年（1723年）王漢章撰述〈開基山后頂保及闔島諸鄉世譜記〉說：「夫浯地橫垣僅三十里，而王姓子孫綦布凡十餘鄉，初猶疑其支派之各異，及今考之，乃知俱一本，所由分衍自」。

山后頂堡王氏，歷代子孫以耕種捕魚為生，至十六世王國珍，又名明玉，字孝匣，同治年間赴日本謀生，剛開始以演布袋戲為業，後來開設復興號商行，專門從事貿易經濟，轉型為成功的商賈。同時王國珍的穩定發展，王氏族人相率而來日本，共同經營商貿行列，以神戶為大本營，貿易商行和分號擴及到中國大陸、南洋、越南等地。經商致富後的王國珍、王敬祥父子，返回鄉里購置山后中堡土地，從光緒二年（1876年）動工，到光緒二十六年（1900年）完工，前後共二十五年時間，興建完十八幢傳統式建築，包括十六幢民居，分配給王氏的家族成員居住，另外還有供弟子求學的海珠堂學堂及王氏祠堂，形成集中王姓族人居住的聚落。傳說該村的風水屬於五虎回首的地勢，聚落中的王氏祠堂為坐西向東的佈局，村中的龍穴即是位於祠堂內。

以「開閩第一」為山后王氏的燈號，《金門王氏族譜》中對王國珍的義舉事蹟記載，文曰：「王國珍是唐閩王八世孫王璉的後裔，本名孝匣，字國珍，號明玉，為均居公之三子，同治年間遠遊東瀛，在日本神戶經營商業，繼而成於大阪、上海、台灣、廈門等地，力謀推廣業務，並設分行於四水營口、大連、煙台、哈爾濱諸商埠，致富數百萬，為僑日金門巨擘，遂被推為神阪閩粵會館主管，並總理總商會。先生生平克己待人樂善好施，急人之急，憂人之憂，凡僑胞有困難，會主動協助解

決，做事任勞任怨，聲望深獲各界僑胞的擁戴。晚年回到金門修橋鋪路，熱心公益，善行善舉造福地方。復為光先緒安族眾，而擇祖居之東策劃建宗祠與私塾與住宅。王國珍生於道光二十三年八月廿二日（西元 1843 年）卒於光緒二十九（西元 1903 年）十一月廿九日，享年六十歲，葬在東林下，坐癸子向丙午」。

王敬祥的記載，內文說：「王敬祥，字端，係孝箱公之五子，承繼為孝匣公之長子，初任職日本正金銀行，後繼承父業，亦致巨富，被選任日本華僑總商會會長甚久，國父孫中山先生在日本號召革命，王敬祥傾囊資助，不遺餘力。民初回國曾出資興建晉江至安海公路，生於同治十年（西元 1871 年）十二月十二日，卒於民國十二年（西元 1923 年）五月二十日，享年四十八歲」。



圖 4-5-1 山后下堡的梁氏家廟



圖 4-5-2 山后王氏宗祠



圖 4-5-3 山后海珠堂

第六節 南山及北山聚落

金寧鄉的古寧村包括南山、北山、林厝等三個自然村，南山與北山隔著雙鯉湖相望，林厝以頂林路入口馬路為界，北稱東林，南稱為西林。《新金門志》說：「俗多合族聚居，在地理條件下，人口達到飽和點時，則發展為第二村落，如古寧頭之李，先居南山，後繁衍分居北山、林厝。」古寧頭初名古龍頭，清康熙二十八年（1689年）的前水頭〈鼎建關帝廟碑記〉已經有稱「古寧頭」。

宋代泉州晉江曾從龍，曾公亮四世從孫，寧宗慶元五年（1199年）高中狀元，《溫陵曾氏族譜》記載曰：「相府第寢堂後舊有井，其泉清冽，宋慶元五年春，井水忽溢三日，識者謂其家業必興，是年從龍殿試第一，蓋是井之先兆也，後人名其曰狀元井。」曾氏龍山一派在宋代相繼出現一門三元：曾懷解元、曾元，從龍狀元，四個宰相：曾公亮、曾孝寬、曾懷、從龍。故曾氏宗族成為泉州豪族，陸續發動族親跨海來金墾荒，到達金門的地方即是南山的東界，曾氏因世居晉江龍頭山，人稱龍頭山曾家，所以把新興開闢的產業稱為龍頭別業，用圍墾的方式與海爭田，從南山沙塘頭到湖下的沙汕之間築堤，把整座羅星港¹²圍起來，清《金門志》記載：「浦頭埭：宋時有傅府、曾府田，今荒。」同時引進西堡溪水，從安岐流經西浦頭到東區頭，將與海爭來的土地灌溉成可以耕種的農田。後來港區堤防坍塌失修，屢次海水倒灌埭田，農作物損失無數，曾氏族人即遷居他處。

明浯洲賢聚人盧若騰曾以親眼所見，議論築埭成田的利害，文言：「築埭成田，所獲甚厚，因之期望轉奢，再築外埭。至今無不追咎其後舉之謬者，蓋內埭閃在一旁，於海水潮汐之道不相妨礙；且上承宋洋有源之水，四時潄注，故遂化斥鹵為膏腴。外埭則異是矣！自有天地即有此港，今橫築一岸而壅塞之，海潮既朝夕浸齧，霪雨時山水復從內衝出，

¹² 圍繞古寧頭、湖下、西浦頭三村的海港稱為羅星港，即是古寧頭港，又稱前江。

彼非鐵鑄，安有不壞之理，且上流絕無活水注下，即使堤坊無恙，而田土鹹味不變，所收曾不足內埭之一二」。

元至正十四年（1277年），閩南置惠安、潯美、浯洲、柄州四處鹽場，原鹽由官府設局賣引，抽取鹽課。元成宗元貞元年（1295年）金門建浯洲場征鹽，在海濱選擇適當的地點，引進海水於修好的灘池中，經過日曬風吹，結晶成為粗鹽。於是下令已經崩塌通潮的地方及拋荒的埭田，砌石為鹽場，日曬滷水結成鹽粒，於是就曾家開墾荒廢的埭田兩側興建鹽場，這些鹽田遺址一直保留到民國。

清代的《金門志》引《滄活鎖錄》資料，寫金門通潮的五港之一，有說：「凡瀕水處，俱有鹽埕，可以晒鹽。……一在古寧頭烏沙頭入潮，通浦頭埭。」元代中葉，同安張氏卜居曾氏舊地，取名佳里寨，之後蘇、蕭、錢諸姓陸續遷居南山，此時南山的戶數並不多，只是落戶的氏族增多，稍具聚落的雛型，合取曾氏龍頭之頭，仍以佳里頭或古龍頭為鄉名。李氏族繁衍生成村後，以「佳里」與「佳李」音似寓意吉祥，象徵適合李氏子孫發展興旺的瑞兆，「佳」又與「家」諧音，遂稱為「家李頭」古寧頭村民自稱為「家李頭人」。

古寧頭李氏系出唐高祖淵公第二十子江王元祥公，六世孫楚珪公以參與救平安史之亂，定難有功，食邑七百戶，卒後葬福建南安嘉禾里半林村樓山，樓山又名五山，裔孫派下分衍閩省諸郡及粵東之程鄉、潮州各地，所以李氏奉為開閩五山祖。支派銀同浦園李氏的由來，根據〈銀同浦園李氏世系〉的記載說明：「同安古名大同，別號銀城，故稱為銀同或銀邑。浦園在同安東界，因臨近海灣邊，且多旱地而得名，清乾隆四十年乙未（1775年）後，屬馬巷廳綏德鄉翔風里十四都李彭蔡保，地近海濱，比鄰澳頭。南宋時，我君選公，自南靖油坑移居該地，開族成鄉，是為浦園開基始祖，合縣名銀同與鄉名浦園，後世稱為銀浦李。」

明洪武年間，福建同安翔安浦園李氏五世李容，官至監察御史，李容曾撰〈李氏族譜源流序〉，文曰：「溯里人相傳，我李氏宗族，系出自唐王李元祥之裔。考之唐史，我李氏一族，自西涼武昭王李暠，傳七世，而至唐高祖李淵，生子建成，次子世民，繼位為唐帝，三子齊王元吉，庶子荊王元景、霍王元軌、韓王元嘉、舒王元名。然則元祥，蓋亦庶子，而分封於江南者也。故李氏遠祖，則始自隴西，而分出為唐朝天子，又分而為江南數者之支派，原其祖則一祖，論其分則有千萬派，難以盡言矣。」

明惠帝建文四年（1402年）燕王朱棣奪取帝位後，建文帝侍講學士方孝孺不願為朱棣起草登基詔書被滅十族，因為李容是方孝孺的門下，難免遭受株連，被旨抄族，李容之孫李應祥，是李氏君選公派下的後裔子孫，為避祖父餘殃，遂於永樂元年（1403年）二月渡海到浯洲烏沙頭避難，烏沙頭在古寧頭、羅星港西偏北，鄰近湖下村，其間有烏沙汕；李應祥來浯方十三歲，及二十歲時入贅張家，為金門古寧頭李氏的開基始祖。生下四子，長房以舜、二房以敬、三房以忠，四房以文分往同安兌山，迄今已經二十三世，派下分居南、北二山，東西林等四社。北山李氏家譜的記載，明代李氏宗族迅速的繁衍滋大，遂往北山發展定居。

明代嘉靖三十九年（1560年）浯洲遭受倭寇洗劫全島，百姓紛紛逃難而避遷內地，動亂之後部分鄉親又重返故里興家建業，《李氏族譜》也寫下這一段社會變遷，文云：「明世宗嘉靖三十九年庚申遭逢倭亂，子孫逃難於同安、南安是稱大陸，流離三十餘載，始陸續返鄉故里，自七世以下各房行字與浦園不同，自十二世始歸復一致。」

清康熙年間，李氏眾人開始設立祖廟，從宗祠內〈重建祖祠記〉有如下的撰述：「我古寧李氏始祖應祥公，於明永樂初自福建浦園避居來居本鄉，蠡斯衍慶，枝葉繁榮，蔚然成為巨族。而我長房人丁尤盛，故於康熙年間卜築宗祠於北山吉地，鍾靈人文益發。」李氏長房子孫生枝

長葉的擴大居所，繼北山的發展後，明代中葉後又選擇村東煙墩山的古林地，築室而居名曰林厝。因為住所在林地之西，故李氏長房也稱西林派。《浦園林厝李氏二房族簿》記載：「自都諫公重修舊譜，被水沒後，踵繼無人。迨本房始祖□□公於勝朝中葉後，移往林厝，五傳至綸天公，為國朝順治十二年（1655年）乙未科歲進士，授府縣教職。」

清乾隆十三年（1748年）古寧頭李氏派下子孫於祖居發祥地南山興建李氏開基大祖祠。同年在雙鯉湖畔建關帝廟為族人的信仰中心，由南山、北山、林厝等三地的村民輪流值日點香，這個習俗已經承傳下來二百多年；輪值的鄉民家中會有香火牌，故民間有句話說：「無香火牌，難請關老爺」。

民國二年成立李氏家族自治會，採族長制，由各房推舉族房長各一人為董事，再由董事中推舉輩份最高者一人為會長。創會的宗旨，一為振興鄉里教育，所以在創立的同年即設立私立古寧小學，首開全縣創設學校的先河。二為敦睦宗族，凡族內糾紛，均由自治會調解處理，故村內歷經三十餘年，大小事情無一件須入公門或興訟解決。三為敬祖尊宗，除歲時祭祀外，著重宗廟修建，於民國九年修建北山四公祠，十三年重修南山大宗祠，皆兼供學校教室之用。

古寧頭李氏現在有七房，二世長房派下四房，合二房以敬公（派下號雄房），三房以忠公（派下號興房）稱為六房，再加上順房，共計七房。完整的李氏單姓宗族族譜記載，讓古寧頭聚落的宗族文化得以傳承與弘揚。自李應祥開基，娶張氏為妻，從南山分往北山、林厝及西浦頭、後浦、水頭、後豐港、小徑、新市、復國墩、青岐等處，族譜中亦有記載遷往台灣安平、鳳山、竹圍、淡水、台北、雞籠等地方。



圖 4-6-1 雙鯉湖畔南山對望北山的村景



圖 4-6-2 北山李氏宗祠

第五章 金門傳統聚落族譜資料彙編

第一節 金門傳統聚落族譜的調查

《白虎通》云：「族者，湊也，聚也。……生相親愛，死相哀痛，有會聚之道，故謂為族。」《尚書》亦曰：「以親九族，九族既睦，平章百姓。」以《清律例服圖》解釋曰：「自本身而上，曰父祖曾高，自本身而下，曰子孫曾元，是本宗九族之服制也。」金門傳統聚落的姓氏族譜，具有血緣、地緣的深厚關聯性，表現「血溶於水，敦睦宗族」的三綱五常儒教倫理，故能世代接續不斷，成為依親附族的根據，也是研究聚落形成發展的珍貴資料。現在的金門，族譜之於族群的影響與意義依然是很重要的事情，相當重視宗親的連繫及修譜的傳統觀念，所以民間普遍保留有自己家族的族譜，透過公部門及私人的借閱調查整理的目錄彙編如下：

表 5-1-1 族譜資料目錄彙編

姓氏	書名	編撰者	出版者及時間	備註
方	護頭方氏族譜	方清熙主編	護頭方氏族譜修纂委員會，2003年11月	
王	金門榜林王氏家譜	王奕吉	清 手抄本	
王	浯江榜林鄉王氏家譜	王時拱	光緒十九年(1893年)	
王	金門東沙太原衍派族譜		手抄本 1915年	
王	福建同安浯江王氏家譜	王秀南	1976年	
王	金門王氏族譜(上、下冊)	王永仁	金門王氏宗親會， 1994年	

王	金門王氏族譜	金門王氏族譜編修委員會編	金門王氏宗親會出版，1994年	
王	王氏世系及閩浯珩山長房家譜	王永仁編	辛酉年孟春重修	
王	金門何厝王氏族譜		手抄本 王清良提供影印本 2004年2月12日	
王	王氏家譜	王柏鏜	2004年	
吳	金門吳氏內洋暨大地派下族譜		手抄本	
吳	內洋大地吳氏家譜			
吳	金門安岐吳氏家譜	吳鼎仁		
吳	肆房頭吳氏族譜			
呂	西倉呂氏林兜派族譜		手抄本	
呂	呂氏家乘	呂升日	手抄本 癸卯年重錄	
呂	樸兜呂氏族譜			
呂	西倉呂氏四房分派家譜		手抄本	
呂	金門西埔呂氏家譜	呂清安	1990年重編	
呂	競茂公源流派衍舉要族譜		1998年出版	
呂	呂氏源本-入閩至霞崎世序			
呂	東坑呂氏族譜		2003年金門縣烈嶼鄉公所	

何	廬江何氏族譜		金門縣浦邊何氏宗親會 1991 年 12 月	
何	汶浦何氏族譜	何達之		
何	峰崎何氏宗志	何玉基纂修	1983 年 8 月	
李	東西山前李氏家譜		手抄本	
李	柘社李氏家譜		手抄本	
李	浯洲小徑李氏家譜		手抄本	
李	烈嶼上林家譜		手抄本	
李	浦園林厝二世二房族簿	李炎士編修	手抄本 同治四年(1865 年)	
李	隴西三李浦園二房林厝族簿		手抄本 同治四年(1865 年)	
李	重修李氏宗譜		木刻本 同治九年(1870 年)	
李	銀同李氏家譜輯稿		手抄本 光緒七年(1881 年)	
李	銀同李氏家譜輯稿 (版本一)			
李	銀同李氏家譜輯稿 (版本二)			
李	東西山前李氏家譜		清光緒十五年(1889 年)	
李	泉州銀同馬巷翔風里侯賓社榕橋李氏大成譜牒	李允文編修	1982 年	
李	古寧李氏族譜		1982 年	

李	隴西李氏族譜	李大振主編	福建省閩南李氏經濟文化研究會出版 由三明地區李氏族譜編寫組承制 1997年 9 月	
李	浯洲李氏族譜初稿	李國偉編	2001 年	
李	浯洲古龍頭李氏族譜 (第一輯)	李國偉編	金門文化局獎助出版 2007 年 11 月	
李	浯洲山西李氏族譜			
辛	辛家族譜	辛榮斌總編	高雄市獻祥號有限公司 2002 年	
辛	金門城辛家族譜		手抄本	
周	崇山周氏家譜	周承徽纂輯		
林	烈嶼頂林氏仲禮公家譜		手抄本	
林	烈嶼頂林林氏仲禮公家譜			
林	浯江林氏家錄		手抄本 同治三年(1864 年)	
林	上林頂林林氏族譜			
林	金門縣烈嶼鄉上林頂林林氏仲禮祖族譜	林隆華主編	上林林氏仲禮祖族譜編修小組，2007 年 10 月	
邱	金門城邱氏家譜		手抄本	
邱	金門城邱氏族譜稿		2006 年 12 月	
邱	金門金門城邱氏族譜	邱天火續 修·許嘉立編	金門文化局獎助出版 2007 年年 12 月	

		撰		
邱	邱氏家族祖譜書》	邱源生翻製		
邵	邵氏族譜		手抄本	
姜	後浦姜氏家譜稿			
姜	金門後浦姜氏家乘	益善齋纂修	影印本 民國丙子年	
姜	後浦姜氏族譜	翁鼎	影印本 民國丙子年	
柯	金門田浦柯氏家譜		手抄本	
柯	金門田浦柯氏家譜稿		2006年12月	
洪	金門后豐港洪氏族譜 稿	洪榮利		
洪	洪氏族譜	洪志成主編	金門縣烈嶼鄉洪氏 家廟慈善會 2006年 陽月	
洪	翁山譜誌(上、下)		南安市翁山洪氏家 廟管理委員會 2004 年續修, 2006年校編 重印	
倪	金門城倪氏族譜		手抄本	
倪	金門倪氏族譜	倪廷課	清康熙二十四年周 旦重修(1685年)	
翁	翁氏家族族譜			
翁	翁氏家譜(澎湖鎖港)	翁德修	光緒十一年(1885 年)	
翁	金門盤山翁氏族譜		金門縣盤山翁氏宗 親會 2000年9月	

符	我們的源流（金門符氏家譜）			
莊	浯·西浦頭莊氏西柱世系譜	莊水泵編修		
莊	廈門市同安縣錦繡祥露莊氏族譜	祥露莊氏祥溪堂監纂	1994 年	
梁	浯洲山後梁氏族譜	梁大經書	手抄本 嘉慶十六年(1811年)	
梁	詩山鳳坡梁氏宗譜	清梁焜兆續修	泉州刻本，清光緒十年續修(1884 年)	
梁	山后梁氏族譜			
許	浯江後沙許氏宗譜		手抄本	
許	金門珠浦許氏族譜			
許	銀同浯江珠浦許氏大前廳果葉村家譜	許嘉立重編	清同治元年(1842 年)	
許	金門縣珠浦許氏族譜	許嘉立續修	金門縣金城鎮許氏許氏家廟出版，1984 年	
許	金門縣庵前許氏族譜	許經立編纂	2001 年	
許	金門縣庵前許氏族譜	許經立編修	2004 年重修	
許	金門縣後沙許氏族譜	許新朝續修	許氏族譜文獻資料 珍藏發行 2004 年續修	
許	馬坪許氏族譜	許嘉立	2004 年	
許	金門縣后湖許氏族譜	許嘉立	2005 年	
許	金門縣珠浦許氏族譜	許嘉立	2007 年	

	(上、下)			
許	金門縣山灶許氏族譜	許嘉立編纂		
郭	汾陽郭氏族譜	郭懋响重整	后村浦邊合編郭氏族譜委員會 2000 年正月	
陳	金門陳坑八郎公宗祠祖譜		手抄本	
陳	浯江坑南本家世譜	陳士傑	嘉慶二十二年(1817 年)	
陳	浯洲陳坑陳氏新興支派家譜		光緒二十六年(1900 年)謄寫	
陳	浯江下坑陳氏世譜	陳起鳳重修		
陳	陳氏世譜	陳起鳳原修	新加坡石印本，1913 年	
陳	福建金門浯江陳氏家譜	陳其源	手抄本 1949 年	
陳	福建金門碧湖陳氏族譜	陳鼎丕修陳宗炯重修	乾隆二十年刊本 1961 年重修	
陳	福建金門浯江湖前碧湖潁川陳氏族譜	陳宗炯	1970 年	
陳	銀同碧湖陳氏族譜	陳亭卿	1977 年	
陳	福建金門陳坑竹北東勢八郎公宗派陳氏族譜	陳氏編譜委員會	國民文化出版社 1986 年	
陳	福建金門碧湖支分臺灣中州陳氏族譜	陳仁德	臺南縣學甲鎮中洲陳桂記大宗祠，1987 年	

陳	福建金門下坑陳氏續修譜誌	陳棋頭	2000年	
陳	金門庵前浯陽陳氏家譜	陳金城	2001年	
陳	福建金門陳氏志略	陳為學等	2003年	
陳	浯江下坑氏開支山外世譜	陳永祿重新編輯續修	2004年菊月	
陳	臺灣中州陳氏族譜續編	中州陳桂記 大宗祠編	中州陳桂記大宗祠，2005年	
陳	穎川開漳陳氏雲霄族譜		雲霄縣陳氏宗親聯誼會 2005年	
陳	金門縣后山陳氏族譜	陳順德編纂	金門縣文化局補助出版，2005年。	
陳	浯陽陳氏族譜稿	修譜聯絡人 陳篤龍	2006年12月	
陳	金門東埔陳氏族譜稿	陳永東修	2006年初稿 2007年二稿	
陳	浯陽陳氏家譜			同安陽翟村
陳	下坑陳氏續修譜誌附增南海公長房致淳公分支二崁陳氏族譜			
陳	後山陳氏族譜稿			
陳	高坑陳氏族譜			
陳	埔後陳氏族譜			
陳	上學陳氏世系族譜			
陳	浯陽陳氏家譜	陳金城主編		

陳	浯陽陳坑陳氏新興支派家譜			
張	金門青嶼社張氏重恩堂集及族系譜圖等專		張榮強自費出版 1991年8月	
張	儒林張氏第七房祖譜			
張	青嶼天啟(益安)家譜		張榮強自費出版 1992年	
張	張氏統宗世譜溯源譜	張桂元	1993年	
張	鄉先賢張敏重恩堂等史料被誣吞金公案特輯		張榮強自費出版 1997年9月	
張	延平張氏世譜	張道唐	2001年	
張	加續修青嶼天啟(益安)家譜		張榮強自費出版 2002年6月	
張	青嶼張氏族探究暨儒林張氏七房譜史溯考	張璋全編修	自費	
張	滄浯青嶼張氏族譜			
張	滄浯金沙(金沙沙美)張氏二房譜初稿(上、下)	張璋全編修	2007年	
曾	珀珊曾氏宗譜貳房道興公系手抄本		光緒26年(1900年)	
黃	檗谷後隴黃氏族譜	黃衷平等	乾隆八年(1743年)	
黃	紫雲黃氏族譜	黃朝輔	道光十三年(1833年)	
黃	金門汶水黃氏族譜		光緒五年(1879年) 影印本	

黃	金門水頭黃氏族譜		光緒二十四年(1898年)	
黃	黃氏族譜		新遠東出版社 1976年	
黃	金門金水黃氏族譜稿			
黃	汶水相房黃氏族譜			
黃	福祿壽全祖德流芳-黃氏族譜	黃允康	1982年3月	
黃	金水黃氏族譜	黃啟政等修編	金門縣金水黃氏大宗編印、1983年9月	
黃	尚義黃氏家譜	黃啟政編修	金門縣尚義黃氏宗親會 1985年	
黃	浯洲西黃滄海公派下南安石井東安下黃氏族譜	黃朝栽編修	1995年2月	
黃	浦西黃氏		閩漳南太武浦西黃氏族譜編委會 2002年	
黃	金門英坑黃氏族譜		2004年	
黃	晉江黃氏通書		晉江江夏黃氏聯誼會族譜編委會 2005年	
黃	金門縣汶水華房黃氏族譜	黃奕展	2005年11月	
黃	紫雲黃氏南安蘆川派四甲支系宗譜		蘆川譜史編委會，三、四甲編纂組 2006	

			年	
黃	江夏紫雲金谿黃氏族譜黃氏參山二房二族譜	金谿紫雲黃氏族譜編寫組紫雲黃氏安溪房參山二房二續修族譜委員會編纂	2006 年	
黃	江夏紫雲金谿黃氏族譜黃氏參山二房二族譜(卷三仕槐公派)	金谿紫雲黃氏族譜編寫組紫雲黃氏安溪房參山二房二續修族譜委員會編纂	2006 年	
黃	江夏紫雲金谿黃氏族譜黃氏參山二房二族譜(卷三仲槐公派)	金谿紫雲黃氏族譜編寫組紫雲黃氏安溪房參山二房二續修族譜委員會編纂	2006 年	
黃	江夏紫雲金谿黃氏族譜黃氏參山二房二族譜(卷三應槐公上維谷裕昌支卷)	金谿紫雲黃氏族譜編寫組紫雲黃氏安溪房參山二房二續修	2006 年	

		族譜委員會 編纂		
黃	江夏紫雲金谿黃氏族譜黃氏參山二房二族譜(卷三應槐公上維谷王庵支卷)	金谿紫雲黃氏族譜編寫組紫雲黃氏安溪房參山二房二續修族譜委員會編纂	2006年	
黃	江夏紫雲金谿黃氏族譜黃氏參山二房二族譜(卷三應槐公派下樂山分卷、高槐公派分卷)	金谿紫雲黃氏族譜編寫組紫雲黃氏安溪房參山二房二續修族譜委員會編纂	2006年	
黃	江夏紫雲金谿黃氏族譜黃氏參山二房二族譜(卷三應槐公上維谷啟文、啟齊支卷)	金谿紫雲黃氏族譜編寫組紫雲黃氏安溪房參山二房二續修族譜委員會編纂	2006年	
黃	黃家世譜			
黃	江夏堂紫雲衍派金門金水黃氏宗親會旅居印尼東加省麻里巴板		2006年12月編印	

	名冊			
黃	金墩安平黃氏大宗譜 稿	黃奕展	2007 年夏	
黃	浯洲西黃滄海公派下 南安石井東安下黃氏 族譜			
葉	南陽佛嶺葉氏族譜	葉明哲	1995 年	
葉	烈嶼西方葉氏家譜稿		2006 年 12 月	
董	金門縣古崗董氏族譜			
董	銀同澣興董氏族譜	董氏宗親會		
楊	湖峰楊氏族譜			
楊	金門縣湖峰楊氏族譜	楊清國續修		
楊	金門縣官澳楊氏族譜	楊誠華編纂	2005 年	
楊	金門縣湖美楊氏族譜	金門縣湖美 楊氏宗親會	金門縣湖美楊氏宗 親會 2006 年	
楊	金門縣湖美楊氏族譜	楊忠國等編	金門文化局獎助出 版 2007 年 12 月	
楊	蓮河楊氏族譜序			
楊	金門縣榜林楊氏族譜	楊承綏		
楊	中華楊氏通譜(古代 卷)	楊青	2007 年	
趙	趙氏族譜			
趙	趙氏族譜-澎湖東源 派	趙水德	民國戊午年續編	
趙	宋太祖趙氏歷代族譜			
趙	卯浦趙氏天源綿遠譜 續譜		金門文化局補助出 版	

趙	趙族簡史	趙英榮編纂	1965年編纂，2004年7月再版	
趙	卯浦趙氏天源綿遠譜續譜一	趙國群	自費出版2006年9月	
鄭	石井鄭氏族譜		手抄本 明朝末年	
鄭	金門城鄭氏家譜		手抄本	
鄭	鄭成功族譜三種	廈門鄭成功 研究會等編	福建人民出版社 1986年	
鄭	浯江鄭氏家乘	鄭毓臣	2006年修訂	
鄭	浯江鄭氏族譜			
鄭	內洋鄭氏族譜			
劉	烈嶼上林劉氏族譜稿		2006年12月	
劉	橋東劉氏世譜			
劉	橋東桂復宗祠劉溪堂公派下第三房家譜			
劉	廬陵笋江江劉氏新修宗譜	劉以健、劉 浩然撰	笋江劉氏宗譜編纂 委員會2002年元月	
歐 陽	金門歐陽氏族譜	金門縣歐陽 氏宗親會編	金門縣歐陽氏宗親 會出版，1986年。	
蔡	浯洲蔡厝蔡氏族譜		手抄本	
蔡	蔡厝蔡氏族譜		乾隆十六年(1751 年)	
蔡	浯江瓊林蔡氏族譜	蔡鴻略蔡尚 溫編修	手抄本 道光元年(1821年)	
蔡	瓊林蔡氏前水頭支派 族譜	蔡世民編	1987年	

蔡	瓊林蔡氏族譜	旅星蔡承澤 捐貲翻印， 蔡顯清提供	新加坡德華印刷廠 1992年	
蔡	後營瓊林氏大宗譜	蔡文彬主編	1994年6月	
蔡	後營蔡氏族譜	蔡文彬主編	後營蔡氏宗祠 2001年	
蔡	瓊林蔡氏族譜			
盧	盧氏西庄長房小宗譜	盧利壯、盧 利鋤同錄	手抄本 咸豐二年(1852年)	
盧	澎湖外垵盧氏族譜		手抄本	
盧	盧氏族譜		1964年	
盧	金門賢聚盧氏族譜			
盧	南安四石柱盧氏族譜 稿(後浦支派)		2006年6月	
盧	霞美盧氏族譜		怡堂重輯	
薛	金門薛氏族譜		珠山文獻會編印 1991年	
薛	薛氏族譜	薛崇武	金門縣政府出版， 1997年3月	
謝	廈門翔安大嶼-謝氏 族譜		大嶼謝氏族譜修編 委員會2007年8月	
戴	金門縣戴氏譜牒		金門縣戴氏宗親會 1997年	
藍	金門浯洲藍氏族譜		手抄本 清光緒十八年(1892 年)	
顏	浯江顏氏族譜	顏振鳳	手抄本	

			乾隆二十四年(1759年)	
顏	浯江顏氏族譜	顏西林主編	金門顏氏宗親會出版，1981年	
顏	顏氏族譜		金門縣文化局出版，2007年6月	
蕭	古榮衍派金沙蕭氏家譜		嘉慶二十五年(1820年)	
蕭	古榮衍派浯洲蕭氏澎湖支派家譜		1914年	
蕭	古榮蕭氏族譜稿	修譜聯絡人 蕭永奇	2006年第一次稿本 2007年第二次稿本	
蕭	武榮蕭氏家譜	蕭捷芳修		
蕭	浯洲蕭氏族譜	金門縣蕭氏宗親會編	2002年金門縣蕭氏宗親會	

資料來源：本計畫整理製作

第二節 金門族譜資料的運用規畫

金門地區雖然擁有豐富的聚落姓氏族譜資料，但是在調查整理過程當中，卻發現多數為重覆續修的版本，而且抄錄的手寫稿族譜處於海島多潮氣候的環境，保存狀況堪憂。從長久文化資產的保存利用角度來看，為金門族譜資料的運用作如下的三項規畫：

一、成立族譜研究資料庫的準備

金門的族譜內容遷涉到聚落裡的地理、開發、昭穆、宗祠、祀典、人物、兵燹、社會、政治、教育等事志，值得成立族譜資料中心，作為文化研究的資料庫。

1991年增修的《金門縣志》中，共記載81個舊有姓氏的來源和遷徙情形，分為160多個支派，其中明清以後才遷入的有70個姓氏，123個支派。這些數據從現存的族譜內容資料大概可以顯示，金門歷史上的移民潮出現在宋末元初、元末明初、明末清初等三個時期，都是為了避難才遷移到金門。太平歲月的移民遷徙，適時反映福建東南內地多往沿海一帶移民從事墾殖、經商或捕魚的事實。

區域史研究的史料主要來自地方志和族譜，這些資料往往分散在各處，蒐集和整理工作並不容易，考證尤須謹慎小心，如《浯洲古龍頭李氏族譜》所記下的案例，譜曰：「舊譜抄本頗有錯誤，間有以父子列為兄弟，兄弟列為父子者，有以一人之字某某，而訛為子某某者，至一人變為父子兩人，今悉考據正史而改正之」。

明代中葉以後，福建東南一帶人口成長，超過生存環境的負荷壓力，造成當地居民紛紛轉往沿海處謀生。金門雖是其中的一處，但是島嶼聚落地域狹小，耕地又少，人口成長到飽和點，就須另謀新地發展。根據《當代西方社會學·人類學新詞典》對氏族（clan）的解釋說：「世系的發展一代接一代，並且新的成員不斷誕生，在此過程中，其成員越來越

多而變得不好管理，也沒有那麼多的物質資源來養活他們。一旦出現這種情況，世系拆分—一個繼嗣群分成兩個或更多的繼嗣群，也會隨之發生。通常在分拆之後，新的世系成員接著確認他們和別的世界成員之間的關係。這個過程最終導致第二種繼嗣群—世族的出現……因此，一個氏族的成員有一個共同的名稱和祖先。」金門姓氏聚落一旦繁衍下去，就會有「生枝長葉」的打算，即以長房留守為中心，支派向外發展擴張居住領域，持續建姓氏宗廟及修訂族譜，達到傳宗接代的聚族而居目標。

金門「陸無沃土，海無良港」的人口成長緩慢，而且一旦動亂，即遭受到迫害或強制遷移，社會升平之際，便紛紛修祠續譜。成書於明隆慶二年（1568年）洪受的〈滄海紀遺·撫院訴詞〉說：「切以本都戶籍五百，邇年荒旱，丐道求食，連肩接踵，村孤野麓，十室九空。」清代〈宮中檔·金門鎮總兵官楊元超奏折〉乾隆三十二年十月初三日，金門鎮總兵官楊元超的奏折可以見到海島的清貧生活，文曰：「至金門地方，孤懸海外，鹽多田少，產穀無幾，賴地瓜以資民食。今歲立秋之後，雨水沾足，地瓜有收，市米平減，居民樂業。合將情形恭折奏聞，伏乞皇上睿鑒，謹奏」。

道光年間編纂的《金門志》，曾統計在乾隆六年（1741年）至同治九年（1870年）的130年間，金門先後共發生了二十次的飢荒或歉收的災情，人民紛紛往外謀圖出路。這些飢荒加上兵燹的歷史也反應在金門各姓氏族譜的記載，清初福建為五省遷界中受到禍害最深，撫臣目睹其苦，而為挽救之計。

康熙十二年福建總督范承謨，條陳閩海利害一疏，疏云：「閩人活計，非耕則漁，自遷界以來，民田廢棄，二萬餘頃，虧減已供約有二十餘萬之多，以至賦稅日缺，國用不足，而沿海之廬舍畎畝化為斥鹵，老弱婦孺，輾轉溝壑，逃之四方者，不計其數。所遺子遺，無業可安，無生可求，顛沛流離，至此已極。邇來人心惶惶，米價日貴，若不安插，倘飢寒迫，而

盜心生，有難保其常為良民矣！」

明末清初遷居澎湖的姓氏族譜即是一個典型的案例，《澎湖沙港陳氏族譜》的序文有言：「改革之際，兵燹之餘，旋值遷移之厄，吾族世居島中者（金門）十有其七，伐木覆巢，魚驚鳥散。重以飢饉癘疫，豺虎縱橫，家家凋敝，無以自存，或糊口四方，或擄掠北去，族姓既有飄蕩之憂，故牒又有秦火之嘆。」《澎湖許氏族譜》亦書：「憶自浯海滄桑以後，宗族星晨，遷徙而來澎者十有四五，始也去珠猶思還浦，繼焉萍跡遂成梓邦。」其中大部分先是捕魚為經濟謀生，後來為避難到澎湖定居，十大姓氏的入澎年代，族譜記載開基祖為金門籍者分析如下：

表 5-2-1 澎湖十大姓氏中的金門籍開基祖

姓 氏	入 澎 年 代	備 註
洪氏	萬曆九年（1581年）	
澎西·龍門陳氏	天啟年間（1621年-1627年）	
菓葉許氏	天啟元年（1621年）	
鎖管港許氏	崇禎二年（1629年）	
後窟潭呂氏	明末清初	
竹灣赤馬蔡氏	明末清初	
後寮顏氏	明末清初	
東衛呂氏	順治年間（1644年-1661年）	
瓦硯呂氏	順治年間（1644年-1661年）	
峙裏吳氏	順治元年（1644年）	
烏坎許氏	順治14年（1657年）	
興仁王氏	順治15年（1658年）	

林投呂氏	康熙年間（1662年-1722年）	
西溪·尖山王氏	康熙年間（1662年-1722年）	
小赤崁林氏	康熙初年	
小池角顏氏	康熙初年	

資料來源：整理自《重修臺灣省通志》2001年，臺灣省文獻委員會出版。

金門族譜文獻的收藏量不在少數，而且蘊藏豐富的文獻資源。金門完整的地方志《金門志》成書於道光十六年（1836年），但是金門的姓氏族譜比它早出現三百多年，故能網羅不同姓氏族譜文獻，與官方正史比照對應之下，編修撰寫今日的地方史料。族譜的主要內容是祖先世系及傳記，但隨著編修家族的經濟條件與資料收集的多寡，及編纂者的文學素養與體例限制等因素，在不同姓氏所編修的族譜中，就會產生內容好壞與文獻多少的差別。所以族譜仍有許多的資源尚待開發，許多研究的課題須待尋求解答，國內專家學者對目前建構譜牒學的理論與研究方法尚為不足，對於歷史學、人類學、民族學、民俗學、人口學、社會學、文化學、經濟學、生命科學等學科領域來說，族譜文獻確實具有很不錯的利用價值。有待未來各學科領域學者共同來努力開發，建立族譜資料庫是運用文獻的首要規畫。

二、族譜資料數位化，典藏宗族文化

在傳統宗法制度下，有「三世不修譜，比之不孝」的說法，可見舊時宗族對於族譜的重視程度。族譜、祠堂與祭祀禮儀通常被視為宗族文化的三大載體。現存的族譜種類繁多，版本不一，殘存的族譜也有保存的價值，所以在進行族譜文獻整理時，應先歸納分門別類，再詳加編目，最後以資訊化為處理重點，讓族譜資料成為公共的共享資源。

由原件族譜資料建立的數位族譜，方便研究及參考閱讀，省去對原件翻借的不便，更能輕鬆的保存、撰寫、查詢及珍藏族譜資料。電腦系統自動化對族譜世系的串連能力特別強，歷代親屬關係藉由搜尋有條不紊，增

加編修族譜的功能，所以個人也能透過族譜軟體設計，輕易修訂個人家族族譜。台灣各大圖書館族譜的保存，以目錄學及圖書資訊學的專業態度，做最有效的蒐集、整理與資訊化作業，其目的就是為了提供讀者研究與利用之方便。除了印刷本圖書及影印資料外，珍貴手抄稿本都採用數位族譜以供運用規畫。

族譜資料的數位資訊化，將會有利於國家文化資料庫的典藏保存利用。依據國家文化資料庫的建立緣起說：「國家文化資料庫建置計畫是配合行政院『挑戰2008年—六年國家發展重點計畫』之數位台灣計畫『網路文化建設發展計畫』之下的一項基礎子計畫，目的是要系統性的、計畫性的進行文化藝術資源之蒐集、整理和保存，並藉由資訊科技將其數位化典藏，留下文化資源的長久記錄。亦即蒐集、調查全國之（包括美術、音樂、舞蹈、文學、戲劇、建築、電影、古文書與老照片類等）並進行建檔、拍攝、數位化等工作，以文字、聲音、影像及視訊方式呈現，使分散各地的藝文資源，得以透過網路，讓民眾及研究者整合性的查詢利用。國家文化資料庫提供了一個全民參與文化保存的機制，整合全國的文化資料，並透過各種檢索機制開放給全民共享，如此一來資料可經由不同使用者的創新發展，產生活化與再利用效果，更可以經由網際網路的強大傳播功能，達到全民文化的提昇與文化對外傳播的目的」。

金門的族譜深具地方文化特色，是相當珍貴的古文書，整體納入未來數位化的保存及管理，資訊化供上網查詢利用，建立一套系統化的「金門族譜資料庫」也是符合國家文化資料庫的趨勢。

泉州海外交通博物館也根據台灣人口有百分之四十五祖籍泉州，著手整理出「一百個泉州入台家族族譜」，並致力修訂、搜集整理2000多本族譜，並從這些族譜資料的基礎上，研發出電腦族譜查詢系統，為不少海內外尋根問祖者找到答案，海外交通博物館還計畫成立一個族譜資料中心，準備建立範圍更廣的族譜庫，讓族譜網路查詢，同時見證兩岸的血脈情緣。

三、族譜架接兩岸文化交流的平臺

隨著兩岸關係的和緩開放，帶動兩岸文化的良性交流，也促進族譜的尋根研究熱潮。2008年由大陸數十名學者專家，歷時10年編纂而成的大型歷史文獻《閩台族譜匯編》，內容整理出版福建與台灣的關係族譜，基本上按照移民的分布格局進行選取，從姓氏結構上看，閩南與台灣的大姓主要集中在陳、林、黃、張、李、王、吳、劉、蔡、楊、鄭、郭、洪、曾、賴、徐、周等姓氏上，涉及70多種族譜，共有100冊。由廈門大學人文學院院長陳支平主編，所撰寫的族譜文獻分散收存在公藏機構和民間。隨著時代與社會的激烈變遷，民間族譜毀壞散失的現象相當嚴重，特別是原始的稿本、手抄本越來越少，搜集和整理的難度很大。慶幸的是，閩台族譜的搜集整理出版，得到海峽兩岸眾多圖書資料收藏機構和民間熱心人士的全力支持和無私幫助，許多民間珍藏的族譜稿本、手抄本得以保存印行。

近年來關於金門與台灣和大陸族譜的交流研究活動，舉其重要者記錄如下：

- 1、1998年國立歷史博物館展出「追根究底—台閩族譜暨家傳文物特展」。
- 2、2005年7月22日至24日金門縣宗族文化研究協會與澎湖采風文化協會共同承辦，在澎湖文化中心舉辦「血脈相連敘宗情族譜聯展」提供40個以上姓氏，100本族譜開放民眾參閱，並且在當地舉行族譜田調文史工作座談會。
- 3、2007年9月19日至21日，福建省福州市舉辦「海峽百姓論壇暨閩台族譜展」，由世界許氏宗親總會副理事長許金龍帶領的金門團隊，提供許、陳、邱、盧等十餘部族譜參加展覽，其中許嘉立老先生費時五十多年編纂的《金門珠浦許氏大族譜》首度展出，贏得兩岸族譜專家的重視與好評。

- 4、2007年11月18日漳州博物館開幕，推出「漳台族譜對接成果展」以族譜、照片、文字，勾勒出漳台兩地源遠流長的血緣史，其中包括漳州與台灣的民間族譜近700冊，有些來自金門地區的族譜亦陳列在其中。
- 5、2008年7月27日至9月10日，泉州中國閩台緣博物館展出「泉台百家姓族譜聯展」600多部2000多冊族譜珍貴的泉台族譜資料。閩台緣博物館即將對這些族譜資料數位化處理，構建兩岸族譜對接平臺，提供宗親文化交流資訊庫。
- 6、2008年8月19日，由晉江市譜牒研究會與金門縣宗族文化研究協會承辦晉江金門譜牒金門聯展，在金城鎮公所展出363冊族譜，1997年9月16日成立的晉江市譜牒研究會提供四十三姓，233冊族譜，金門縣宗族文化研究協會則以在地130冊族譜共襄盛舉。
- 7、2009年5月17日至22日，由福建省台辦、福建省文化廳、福建省文物局主辦，廈門市台辦、台灣姓氏研究會、台灣沈春池文教基金會等單位協辦，在廈門市舉辦「閩臺姓氏族譜和涉臺文物展」共彙集族譜5759冊，2687部，涉及閩臺姓氏141個，族譜來自閩南地區、客家地區、台灣地區及金門、福建省內其他地區等，其中部分明清舊譜更是首度展出，金門縣宗族文化研究協會也組團前往交流。
- 8、2009年6月，由第三屆閩台對渡文化節組委會主辦，金門縣宗族文化研究協會、晉江石獅市博物館譜牒文獻研究中心承辦「兩岸一家親·閩台關係族譜聯展」共同展出福建、金門五十多個姓氏的四百多部族譜，石獅市博物館專門成立譜牒文獻研究中心，從資料庫挑選200部涉及50個姓氏的族譜資料參加展覽。石獅市博物館正在加強與金門縣宗族文化研究協會的合作，雙方實現族譜資源共享，為族譜建立電子檔案，將來還要架設網站，為兩岸鄉親尋根和族譜提供服務。2009年8月25日至28日，金門縣宗族文化研究協會與石獅市博物館譜牒文

獻研究中心，也在金門金城鎮公所舉辦「兩岸族譜聯展」提供 400 部涉及兩岸人民關係的族譜。由石獅市博物館館長李國宏率領，攜帶 130 餘冊晉江石獅各姓氏族譜與金門地區的文史學者作文化交流。

民間普遍存在記載兩岸文化交流的族譜資料，這些珍貴的文化資產，將有助於推動修復歷史原來面貌，所以族譜是架接兩岸文化交流的重要橋樑。

附錄一：金門古今地名對照表

行政區域	今地名	古地名	備註
金城鎮	金城	後浦、珠浦	
	賢厝	賢聚、顏厝（前顏）	
	山前	山前	
	吳厝	吳厝	
	浴井	藥井	
	庵前	庵前、南鄒村	
	官裡	管裏	
	東社	東社	
	古坵	古區、燕南山	
	官路邊	官路邊	
	夏墅	下市	
	水頭	前水頭、水頭	
	謝厝	謝厝	
	后豐港	后豐港	
	舊金城	金門城	
	古崗	古坑、許坑、鼓崗	
	珠山	龜山兜、山仔兜	
東沙	東沙		

	歐厝	歐厝	
	小西門	小西門	
	泗湖	駟湖	
金寧鄉	榜林	董林	
	昔果山	菽藁山	
	東洲	東洲	
	后湖	后湖	
	后垵	後垵	分頂后垵、下后垵。
	西浦頭	錦浦	
	安岐	後岐	
	西堡	湖尾	
	中堡		
	東堡		
	後沙	後倉	
	湖南	湖南	
	山灶	丹詔、山竈	
	古寧頭	古龍頭	古寧頭包括南山、北山、林厝三村。
	湖下	湖下	
	東坑	東坑	

附錄一：金門古今地名對照表

	下浦下	浦下	
	頂浦下		
	埔後	方車山	
	埔邊	埔邊	
	頂堡	半山、磐山	
	下堡		
	前厝		
	后盤山	後半山	
	西山	西山	
	隴口	隴口	
金湖鎮	山外	山外	
	南雄	埕下	
	下庄	下莊	
	前埔	前埔	
	安民	西洪、鳳山	
	建華		
	下湖	下湖	
	溪邊	溪邊	
	復國墩	蠔殼墩	
	下新厝	下新厝	

	后壟	歐壟	
	塗樓	塗樓	
	東村	東村、東倉	
	西村	西村、西倉	
	庵邊	庵邊	
	西埔	西埔	
	峰上	峰上	分峰上、下峰二村。
	料羅	鎮東、料羅	
	新塘	新塘	
	湖前	湖前	
	漁村	相打街	
	後園	後園	
	塔後	塔後	
	新頭	新頭、新垵	
	林兜	林兜	
	成功	陳坑、上坑	
	夏興	下坑	
	尚義	耍頭	
	瓊林	平林	《福建通志》稱澎 林。

	珩厝	珩厝	
	小徑	小徑	
金沙鎮	沙美	沙尾、金砂	
	後浦頭	浦頭、汶浦	
	東埔	平山	
	東蕭	東蕭、東燒	
	蔡店	蔡店	
	英坑	鶯坑	
	浦邊	浦邊	
	劉澳	瀏澳	
	下塘頭	前塘頭	
	后宅	後宅、歐宅、甌宅	
	長福里	腸腹裏	
	呂厝	呂鄉	
	營山	洋山	
	斗門	斗門、陡門	
	何厝	瓦厝	
	高坑	高坑	
中蘭	蘭厝		
西園	西黃		

	後玗	後玗	
	浯坑	吳坑	
	田墩	田墩	
	官澳	官澳	
	塘頭	頂塘頭	
	青嶼	青嶼	
	山西	山西	
	西山前	山前	
	東山前		
	碧山	碧山、後山	
	山後	山後	
	東店	東塾	
	陽宅	陽翟	
	西吳	西浯	
	東玗	東玗	
	蔡厝	蔡厝、山兜村	
	後水頭	汶水頭	
	田浦	田浦	
	大地	大治、大地	
	東溪	東溪	

附錄一：金門古今地名對照表

	東山	東山	
	新田墩	前墩	
	東沙尾	東沙尾	
	內洋	李洋、裏洋	
烈嶼鄉	上林	上林	
	中墩	中墩	
	后井	後井	
	前埔	前埔	
	南塘	南塘	
	東林	東林	
	西宅	西宅	
	西路	西路	
	羅厝	羅厝	
	湖下	湖下	
	西方	西方	
	西吳	西吳	
	下田	下田	
	雙口	雙口	
	東坑	東坑	
后宅	后宅		

	上庫	上庫	
	高厝	高厝	
	青岐	青嶼	
	楊厝	楊厝	
	黃厝	黃厝	
	林邊	林邊	
	埔頭	埔頭	
	庵下	庵下	
	庵頂	庵頂	
	后頭	后頭、護頭	

資料來源：本計畫整理製作

附錄二：福建百種姓氏所追溯的主要始祖、 始遷時間及郡號、堂號表

姓氏	郡號、堂號	主要始祖	始遷時間
陳	穎川、河南、下邳、德星、 德聚、繩武	陳政、陳元光、陳邕、陳 旺、陳魁	唐、宋
林	西河、南安、問禮、忠孝、 雙闕、九牧	林祿	晉
黃	江夏、上谷、房陵、紫雲、 種德	黃志、黃元方、黃裳、黃 守榮	晉、唐
張	清河、南陽、范陽、百忍、 金鑑、鑑湖	張楊德、張延齊、張伯紀	唐
李	隴西	李伯瑤、李元祥、李綱、 李火德	唐
王	太原、琅琊、三槐	王潮、王審知、王承邦	唐、宋
吳	延陵、渤海、讓德、種德	吳綸、吳宥、吳祭、吳進 德	唐
劉	彭城、河南、德馨	劉天錫、劉翔、劉祥	唐
蔡	濟陽	蔡彧、蔡君智、蔡灝	唐、宋
楊	弘農、天水、四知、栖霞	楊雲岫、楊榮祿、楊時	晉、唐、宋
許	高陽、汝南、長興	許榮、許天正、許雲峰	漢、唐、宋
鄭	滎陽	鄭昭、鄭時中、鄭彥華、 鄭璘、鄭露	晉、唐

謝	陳留、會稽、東山、寶樹	謝新、謝開書、謝逢春	唐、宋
郭	太原、馮翊、汾陽	郭嵩、郭福安	唐、宋
洪	敦煌、豫章、宣城、六桂	洪古雅、翁乾度	唐
邱 (丘)	河南、吳興、扶風、敦睦	丘穆、丘三郎、丘杰、丘昆清	晉、唐、宋
曾	魯國、武城、三省	曾中彥、曾延世、曾明、曾惇	唐
廖	武威、河南、垂裕	廖崇德、廖剛、廖圭、廖實蕃	唐、宋
賴	穎川、松陽	賴德、賴標	唐
徐	東海、濮陽	徐一郎、徐寅、徐偉	唐、宋
周	汝南、武功、篤祐、愛蓮	周宗貴、蘇益	唐、宋
葉	南陽、下玉阜	葉謚、葉文炳、葉大經	唐、宋
蘇	武功、扶風、洛陽	蘇益	唐
莊	天水、會稽、錦繡	莊森	唐
江	濟陽、淮陽、六桂	江塙、江萬里、翁乾度	唐
呂	河東、東平	呂竟	唐
何	東海、廬江、陳郡	何嗣韓、何旦、何玉鈺	唐
羅	長沙、豫章	羅儀貞、羅景新	唐
高	渤海、漁陽、河南、有繼	高鋼	唐
蕭	蘭陵、廣陵	蕭曦、蕭國梁、蕭梅軒	唐、宋

附錄二：福建百種姓氏所追溯的主要始祖、始遷時間及郡號、堂號表

潘	滎陽、廣宗	潘節、潘法明	唐、宋
朱	沛國、河南、鳳陽	朱松、朱熹	宋
簡	范陽、涿郡、孝恩、追來	簡慶遠、簡會益	宋
鍾	潁川	鍾會正	晉
彭	淮陽、隴西、宜春	彭構雲、彭玕、彭延年	唐、宋
游	馮翊、廣平、立雪、盛蘭	游酢	宋
詹	河間、渤海、繼述	詹纘、詹學傳、詹敦仁、 詹體仁	晉、唐、宋
胡	安定、新蔡	胡竦、胡萬九郎	晉、唐、宋
施	吳興、潯海	施光纘、施承、施典	唐
沈	吳興	沈勇、沈啟承	唐
余	下邳、吳興、高陽、武溪、 風采	余淵海、余煥	漢、唐
趙	天水、南陽、潁川	趙若和、趙汝求	宋
盧	范陽	盧如今、盧延昌、盧鄒	唐
梁	安定、天水、河南、梅鏡	梁遐、梁克家	晉、宋
顏	魯國、瑯琊	顏弘、顏普	唐、五代
柯	濟陽、錢塘、瑞鵲	柯慶文	唐、宋
孫	樂安、富春、太原、吳郡	孫洌、孫朱	唐
魏	鉅鹿、任城	魏彌、魏子元、魏禎	唐、宋

翁	塩官、六桂	翁軒、翁熙、翁乾度	晉、唐、宋
戴	譙國、廣陵、清河、注禮	戴君胄、戴安桂、戴均鍾	唐、宋
范	高平	范祖禹、范元岡	宋
宋	京兆、西河、扶風	宋駢、宋臻	唐末五代
方	河南、六桂	方殷符、方廷范、翁乾度、方子重	唐
鄧	南陽、安定、高密	鄧大猷、鄧攸	唐、宋
杜	京兆、漢陽、南陽	杜仁、杜澥、杜浚	宋
傅	清河、北地、雙鳳	傅實、傅堯俞、傅一郎	唐、宋
侯	上谷	侯祚昌、侯宗貴	唐、宋
曹	譙國、彭城、高平、鉅野	曹十五郎、曹遠	宋
溫	太原、汲郡、清河	溫峽、溫銅、溫三郎	晉、唐
薛	河東、新蔡、沛國、高平	薛雕、薛使	唐
丁	濟陽	丁儒、丁謹、丁世瑞	唐、宋
馬	扶風	馬發龍、馬益郎	唐、宋
蔣	樂安	蔣雖、蔣允攸、蔣紀	唐、宋
唐	晉陽、北海、魯國	唐叔虞	唐
卓	西河、南陽	卓手韋	晉
藍	汝南、中山、種玉	藍永興、藍炯	宋
馮	始平、杜陵、潁川、上黨	馮念七九郎	唐、宋

附錄二：福建百種姓氏所追溯的主要始祖、始遷時間及郡號、堂號表

姚	吳興、南安	姚宗之、姚念一郎	唐、宋
石	武威、渤海、三典	石琚、石蠡	唐
董	隴西、濟陽	董章	唐、五代
紀	平陽、高陽、天水	紀日	宋
歐	平陽	隨陳元光入閩、歐陽詹	唐
程	安平、廣平	程文智	宋、元
連	上黨	連謀	唐
古	新安、國寶	古雲應	唐
汪	平陽、六桂	汪道安、翁乾度	唐、宋
湯	中山、范陽	湯彥、湯簡	唐
姜	天水、龍泰	姜世良	宋、明
田	北平、雁門、紫荊	田希聖	宋
康	京兆、東平、會稽	康仁杰	唐
鄒	范陽	鄒垣、鄒應龍	唐、宋
白	南陽、香山	白逸宇	宋、明
涂	豫章、五桂	涂六郎	宋
尤	吳興	尤思禮	唐、五代
巫	平陽、忠孝	巫暹	晉
韓	穎川、南陽	韓偓、韓林卿	唐、五代、 宋

龔	武陵、六桂	龔慎儀、翁乾度	唐、宋
嚴	天水、馮翊、華陰	嚴仲杰	唐、五代
袁	汝南、陳留、彭城	袁樞	宋
鍾	潁川	鍾期、鍾全慕	唐
黎	京兆、宋城	黎度	唐、宋
邵	博陵	邵知柔	宋
柳	河東、仰峰	隨陳元光入閩、柳彥深	唐
童	渤海、雁門	童三九郎	南宋
駱	內黃、會稽	駱必騰、駱萬安	宋
饒	平陽、臨川	饒烈、饒四郎	宋
章	河間、豫章	章穎、章仔鈞	唐
花	東平、武陵	花擎、花帽軍	五代、宋
華	武陵、平原、沛國	華京一郎	宋
凌	河間	凌吉、凌均	宋

資料來源：陳支平著《福建族譜》福建人民出版社 1998 年 8 月 2 次印刷

附錄三：金門縣鄉鎮行政村及所轄自然村

鄉鎮	行政村里	所轄自然村
金城鎮	東門里	東門
	南門里	南門、安和新村
	西門里	西門、鳳祥新村、金城新莊、富康一村
	北門里	北門
	賢庵里	夏墅、山前、官裡、古區、吳厝、庵前、賢厝、東社、官路邊、向陽吉第
	古城里	古崗、金門城
	金水里	前水頭、謝厝、后豐港
	珠沙里	珠山、東沙、歐厝、小西門、泗湖、和平新村
金湖鎮	新市里	新市、武德新莊、國順街
	山外里	山外、下莊、南雄、前埔、安民、建華、陽明
	溪湖里	下湖、溪邊、復國墩、下新厝、后壟、裕民農莊、青年農莊
	蓮庵里	東村、西村、庵邊、西埔、峰上、惠民富康農莊
	料羅里	料羅新村、料羅、新塘
	新湖里	湖前、塔后、后園、漁村、新頭、林兜、信義新村
	正義里	成功、尚義、夏興

	瓊林里	瓊林、小徑、珩厝
金沙鎮	汶沙里	沙美、后浦頭、東埔、東蕭、蔡店、英坑、榮光新村、忠孝新村、富康一村、富康二村
	西園里	西園、后珩、浯坑、田墩
	何斗里	斗門、何厝、高坑、中蘭、下蘭
	浦山里	浦邊、營山、劉澳、長福里、后宅、呂厝、下塘頭
	官嶼里	塘頭、官澳、青嶼
	三山里	山西、西山前、東山前、東店、碧山、山后
	光前里	陽翟、東珩、西吳、后水頭、蔡厝、民享、太武社區
	大洋里	田浦、大地、東溪、內洋、東山、新前墩、東沙尾
金寧鄉	古寧村	南山、北山、林厝、慈湖農莊
	安美村	西浦頭、山灶、安岐、東堡、西堡、中堡、湖南
	湖埔村	湖下、東坑、頂埔下、下埔下、埔邊、埔後、香格里拉
	榜林村	榜林、東洲、上后垵、下后垵、后湖、昔果山、龍門大鎮
	盤山村	頂堡、下堡、前厝、仁愛新村（下田村）、柏昱新居

	后盤村	后盤山、后沙、西山、隴口
烈嶼鄉	林湖村	西路、西宅、東林、湖下、羅厝
	黃埔村	黃厝、埔頭、后頭、林邊、庵頂、庵下
	西口村	東坑、双口、下田、西吳、西方、后宅、湖井頭
	上林村	上林、中墩、南塘、后井、前埔
	上岐村	青岐、上庫、楊厝

資料來源：本計畫整理製作

參考書目

1. 《福建通志》，同治十年（1871年）刊本。
2. 明·黃仲昭《八閩通志》，福州，福建人民出版社發行，2006年1月。
3. 徐曉望主編《福建通史》，福州，福建人民出版社發行，2006年3月。
4. 陳支平著《福建六大民系》，福州，福建人民出版社發行，2001年6月。
5. 《泉州府馬巷廳志》，臺北市，臺北市福建省同安縣同鄉會出版，1986。
6. 清·林焜燿著《金門志》，臺北市，臺灣銀行出版，1960年10月。
7. 許如中編《新金門志》，金門縣政府出版，1959年3月。
8. 金門縣文獻委員會編《金門縣志》，金門縣文獻委員會印行，1968年2月。
9. 謝重光、楊彥杰、汪毅夫合著《金門史稿》，廈門，鷺江出版社，1998年8月。
10. 明·洪受著《滄海紀遺》，金門縣文獻委員會出版，1978年3月。
11. 顏立水《金同集》，中國文聯出版社，2005年2月。
12. 清·周凱著《廈門志》，臺北市，臺灣銀行出版，1961年1月。
13. 清·林豪纂修《澎湖廳志》，台灣銀行，1963年出版。
14. 沙其敏、錢正民《中國族譜與地方誌研究》，上海科學技術文獻出版社，2006年3月。
15. 陳支平著《福建族譜》，福建人民出版社發行，1996年8月。
16. 陳支平總主編《閩南區域發展史》，福建人民出版社發行，2007年10月。

17. 郭志超、林瑤琪主編《閩南宗族社會》，福建人民出版社發行，2008年8月。
18. 莫里斯·弗里德曼著《中國東南的宗族組織》，上海人數出版社，2000年3月。
19. 莊為璣、王連茂編《閩臺關係族譜資料選編》，福建人民出版社發行，1984年8月。
20. 國立歷史博物館編輯委員會編輯《追根究柢—台閩族譜暨家傳文物特展圖錄》，國立歷史博物館出版發行，1998年11月。
21. 莊為璣主編《泉州譜牒華僑史料與研究》，中國華僑出版社出版，1998年3月。
22. 蘇黎明著《泉州家族文化》，中國言實出版社出版，2001年1月。
23. 葉均培、黃奕展合著《金門族譜探源》，金門縣政府出版，2001年5月。
24. 許嘉立著《金門各姓氏源流考略》，2007年出版。
25. 葉均培編《金門姓氏分佈研究》，金門社會教育館發行，1997年12月。
26. 陳炳容著《金門族譜之研究》，國家文化藝術基金會，2001年。
27. 楊志文著《金門湖峰楊氏宗祠奠安誌》，金門湖峰楊氏宗親會，1974年。
28. 楊志文著《金門湖峰鄉土誌續輯》，金門文化局獎助出版，1987年8月。
29. 李增德《金門宗祠之美》，財團法人金門縣史蹟維護基金會出版，1995年6月。

期刊雜誌

1. 金門縣宗族文化研究協會《金門宗族文化》半年刊。
2. 金門雙鯉公共事務會《金門雙鯉會訊》。
3. 台北縣金門同鄉會《台北縣金門同鄉會鄉訊》。
4. 福建文獻編輯委員會《福建文獻》季刊，福建文獻雜誌社出版。
5. 臺灣省文獻委員會編《臺灣文獻》，臺灣省文獻委員會出版。
6. 臺灣省各姓淵源研究學會編《臺灣源流》，臺灣省各姓淵源研究學會出版。
7. 泉州閩臺關係史博物館、泉州民俗學會主辦《閩台文化》，泉州市。
8. 福建省泉州市委員會文史資料委員會編《泉州文史資料》，泉州市。
9. 福建省同安縣委員會文史資料委員會編《同安文史資料》，同安縣。
10. 泉州市地名學研究會編《泉州市地名研究文集》，泉州市。